



**PREFET
DE LA RÉGION
HAUTS-DE-FRANCE**

*Liberté
Égalité
Fraternité*

RECUEIL DES ACTES
ADMINISTRATIFS
N°R32-2025-186

PUBLIÉ LE 23 AVRIL 2025

Sommaire

Agence Régionale de Santé Hauts-de-France /

| | |
|--|---------|
| R32-2025-04-07-00162 - ARRETE N°DOS/OSHSNP/AR/CB/2024/P4/968 PORTANT FIXATION DU MONTANT DES DOTATIONS [REDACTED] APPLICABLE EN 2024 POUR : POLYCLINIQUE SAINT-COME S. A. (FINESS N°600100754) [REDACTED] (5 pages) | Page 4 |
| R32-2025-04-07-00163 - ARRETE N°DOS/OSHSNP/AR/CB/2024/P4/969 PORTANT FIXATION DU MONTANT DES DOTATIONS [REDACTED] APPLICABLE EN 2024 POUR : CLINIQUE DU PARC SAINT LAZARE (FINESS N°600110175) [REDACTED] (5 pages) | Page 9 |
| R32-2025-04-07-00164 - ARRETE N°DOS/OSHSNP/AR/CB/2024/P4/970 PORTANT FIXATION DU MONTANT DES DOTATIONS [REDACTED] APPLICABLE EN 2024 POUR : INSTITUT MEDICAL DE BRETEUIL (FINESS N°600100861) [REDACTED] (5 pages) | Page 14 |
| R32-2025-04-07-00165 - ARRETE N°DOS/OSHSNP/AR/CB/2024/P4/971 PORTANT FIXATION DU MONTANT DES DOTATIONS [REDACTED] APPLICABLE EN 2024 POUR : HAD AMIENS-BOVES (FINESS N°800000523) [REDACTED] (5 pages) | Page 19 |
| R32-2025-04-07-00166 - ARRETE N°DOS/OSHSNP/AR/CB/2024/P4/972 PORTANT FIXATION DU MONTANT DES DOTATIONS [REDACTED] APPLICABLE EN 2024 POUR : SA SAINTE ISABELLE (FINESS N°800002503) [REDACTED] (5 pages) | Page 24 |
| R32-2025-04-07-00167 - ARRETE N°DOS/OSHSNP/AR/CB/2024/P4/973 PORTANT FIXATION DU MONTANT DES DOTATIONS [REDACTED] APPLICABLE EN 2024 POUR : POLYCLINIQUE DE PICARDIE (FINESS N°800009466) [REDACTED] (5 pages) | Page 29 |
| R32-2025-04-07-00168 - ARRETE N°DOS/OSHSNP/AR/CB/2024/P4/974 PORTANT FIXATION DU MONTANT DES DOTATIONS [REDACTED] APPLICABLE EN 2024 POUR : SA CLINIQUE VICTOR PAUCHET (FINESS N°800009920) [REDACTED] (5 pages) | Page 34 |
| R32-2025-04-07-00169 - ARRETE N°DOS/OSHSNP/AR/CB/2024/P4/975 PORTANT FIXATION DU MONTANT DES DOTATIONS [REDACTED] APPLICABLE EN 2024 POUR : CLINIQUE DE L'EUROPE (FINESS N°800013179) [REDACTED] (5 pages) | Page 39 |
| R32-2025-04-07-00170 - ARRETE N°DOS/OSHSNP/AR/CB/2024/P4/976 PORTANT FIXATION DU MONTANT DES DOTATIONS [REDACTED] APPLICABLE EN 2024 POUR : SAS CARDIOLOGIE ET URGENCES (FINESS N°800015729) [REDACTED] (5 pages) | Page 44 |
| R32-2025-04-07-00171 - ARRETE N°DOS/OSHSNP/AR/CB/2024/P4/977 PORTANT FIXATION DU MONTANT DES DOTATIONS [REDACTED] APPLICABLE EN 2024 POUR : INSTITUT OPHTALMOLOGIQUE AMIENS (IOP SOPP) (FINESS N°800018491) [REDACTED] (5 pages) | Page 49 |

R32-2025-04-07-00172 - ARRETE N°DOS/OSHSNP/AR/CB/2024/P4/978
PORTANT FIXATION DU MONTANT DES
DOTATIONS [REDACTED] APPLICABLE EN 2024 POUR : CRF LA
ROUGEVILLE (FINESS N°590034732) [REDACTED] (5 pages) Page 54

R32-2025-04-07-00173 - ARRETE N°DOS/OSHSNP/AR/CB/2024/P4/979
PORTANT FIXATION DU MONTANT DES
DOTATIONS [REDACTED] APPLICABLE EN 2024 POUR : CLINIQUE ST
ROCH DENAIN (FINESS N°590782280) [REDACTED] (5 pages) Page 59

R32-2025-04-07-00174 - ARRETE N°DOS/OSHSNP/AR/CB/2024/P4/980
PORTANT FIXATION DU MONTANT DES
DOTATIONS [REDACTED] APPLICABLE EN 2024 POUR : UNITE GERONT
SSR CHATEAU DE LA MOTTE (FINESS N°590783189) [REDACTED] (5
pages) Page 64

R32-2025-04-07-00175 - ARRETE N°DOS/OSHSNP/AR/CB/2024/P4/981
PORTANT FIXATION DU MONTANT DES
DOTATIONS [REDACTED] APPLICABLE EN 2024 POUR : CLINIQUE LES
BRUYERES (FINESS N°590791109) [REDACTED] (5 pages) Page 69

R32-2025-04-07-00176 - ARRETE N°DOS/OSHSNP/AR/CB/2024/P4/982
PORTANT FIXATION DU MONTANT DES
DOTATIONS [REDACTED] APPLICABLE EN 2024 POUR : CRF L'ESPOIR
(FINESS N°590797387) [REDACTED] (5 pages) Page 74

R32-2025-04-07-00177 - ARRETE N°DOS/OSHSNP/AR/CB/2024/P4/983
PORTANT FIXATION DU MONTANT DES
DOTATIONS [REDACTED] APPLICABLE EN 2024 POUR : CLINIQUE SAINT
ROCH CAMBRAI (FINESS N°590809703) [REDACTED] (5 pages) Page 79

R32-2025-04-07-00178 - ARRETE N°DOS/OSHSNP/AR/CB/2024/P4/984
PORTANT FIXATION DU MONTANT DES
DOTATIONS [REDACTED] APPLICABLE EN 2024 POUR : CLINIQUE
ST-ROCH CONVALESCENCE (FINESS N°590810784) [REDACTED] (5
pages) Page 84

**Direction régionale de l'environnement, de l'aménagement et du
logement - Hauts-de-France /**

R32-2025-04-23-00003 - 20250423103405_enquete_circulation_pdc (6
pages) Page 89

**ARRETE N°DOS/OSHSNP/AR/CB/2024/P4/968 PORTANT FIXATION DU MONTANT DES DOTATIONS
APPLICABLE EN 2024 POUR : POLYCLINIQUE SAINT-COME S. A. (FINESS N°600100754)**

LE DIRECTEUR GENERAL DE L'AGENCE REGIONALE DE SANTE HAUTS-DE-FRANCE

Vu le code de la sécurité sociale ;

Vu le code de la santé publique ;

Vu la loi n° 2023-1250 du 26 décembre 2023 de financement de la sécurité sociale pour 2024 ;

Vu le décret du 2 novembre 2022 portant nomination du directeur général de l'agence régionale de santé des Hauts-de-France – M. GILARDI (Hugo) ;

Vu l'arrêté du 20 juin 2019 relatif aux montants du forfait journalier hospitalier prévu à l'article L. 174-4 du code de la sécurité sociale ;

Vu l'arrêté du 31 décembre 2022 modifiant l'arrêté du 17 décembre 2021 relatif aux modalités de calcul, de versement et de régularisation de l'acompte, de la dotation provisionnelle et du montant complémentaire prévus aux I et II de l'article 2 du décret n°2021-1255 du 29 septembre 2021 relatif à la réforme du financement des activités de psychiatrie ;

Vu l'arrêté du 19 décembre 2023 fixant les modalités transitoires pour le financement des activités de soins de suite et de réadaptation à partir du 1er juillet 2023 et modifiant l'arrêté du 31 décembre 2022 relatif aux modalités de versement des ressources des établissements de santé par les caisses d'assurance maladie ou par la caisse nationale militaire de sécurité sociale ;

Vu l'arrêté du 29 février 2024 modifiant l'arrêté du 4 décembre 2023 relatif à la classification et à la prise en charge des prestations d'hospitalisation pour les activités de soins de suite et de réadaptation exercées par les établissements mentionnés à l'article L. 162-22-6 du code de la sécurité sociale et pris pour l'application de l'article R. 162-34-1 du même code ;

Vu les arrêtés du 12 avril 2024 fixant pour l'année 2024 :

- l'objectif des dépenses d'assurance maladie mentionné à l'article L. 174-1 du code de la sécurité sociale ;
- la dotation nationale de financement des missions d'intérêt général et d'aide à la contractualisation mentionnée à l'article L. 162-22-13 du code de la sécurité sociale ;
- l'objectif des dépenses d'assurance maladie commun aux activités de médecine, chirurgie, obstétrique et odontologie mentionné à l'article L. 162-22-9 du code de la sécurité sociale ;
- l'objectif des dépenses d'assurance maladie afférent aux activités de soins de suite et de réadaptation ;
- l'objectif des dépenses d'assurance maladie afférent aux activités de psychiatrie ;

Vu l'arrêté du 15 avril 2024 fixant pour l'année 2024 les éléments tarifaires mentionnés aux I et IV de l'article L. 162-22-3-1 du code de la sécurité sociale ;

l'arrêté du 20 décembre 2024 fixant les modalités de calcul du montant de la dotation allouée aux établissements de santé en application de l'article L. 162-23-15, la liste des indicateurs obligatoires pour l'amélioration de la qualité et de la sécurité des soins et les conditions de mise à disposition du public de certains résultats par l'établissement de santé ;

l'arrêté du 27 mars 2025 fixant pour l'année 2024 les dotations régionales mentionnées à l'article L.174-1 du code de la sécurité sociale, les dotations régionales de financement des missions d'intérêt général et d'aide à la contractualisation, les dotations urgence, les dotations SMR mentionnées à l'article R.162-34-4, les dotations relatives à la psychiatrie mentionnées aux 1°, 3°, 5°, 6°, 8° de l'article L.162-31-1 du même code, ainsi que le montant des transferts prévus à l'article L. 174-1-2 du même code ;

l'arrêté du 5 juillet 2018 de la directrice générale de l'ARS Hauts-de-France portant adoption du projet régional de santé Hauts-de-France 2018-2028 ;

l'arrêté du directeur général de l'ARS Hauts-de-France du 27 octobre 2023 modifié portant adoption du schéma régional de santé et du programme régional relatif à l'accès à la prévention et aux soins des personnes les plus démunies révisés du projet régional de santé Hauts-de-France 2018-2028 ;

la décision du directeur général de l'ARS Hauts-de-France du 30 décembre 2024 portant délégations de signature du directeur général de l'agence régionale de santé Hauts-de-France ;

les avis du comité consultatif régional de l'allocation des ressources – section psychiatrie du 10 octobre 2024 ;

les avis du comité consultatif régional de l'allocation des ressources – section urgences du 4 novembre 2024 ;

les avis du comité consultatif régional de l'allocation des ressources – section soins de médicaux et de réadaptation du 24 septembre 2024 ;

le CPOM de l'établissement ;

ARRETE

Article 1 - Le montant des dotations allouées à POLYCLINIQUE SAINT-COME S. A. au titre de l'exercice 2024 est fixé à :

4 740 730 €

TOTAL DOTATIONS

Il se décompose de la façon suivante :

| | |
|---|--------------------|
| TOTAL FINANCEMENT DES URGENCES | 1 545 246 € |
| Phase 1 | 1 441 407 € |
| Dotation Populationnelle SU-SMUR - Dotation initiale | - € |
| Dotation Populationnelle SU-SMUR - Dotation Hélistmur | 103 839 € |
| Phase 3 | 100 726 € |
| Dotation Populationnelle SU-SMUR - Dotation complémentaire | - € |
| Dotation Populationnelle SU-SMUR - Dotation Hélistmur | 3 113 € |
| Dotation Complémentaire qualité | - € |
| TOTAL MCO | 3 108 924 € |
| DOTATION MIGAC MCO | 176 729 € |
| MIG MCO | 133 857 € |
| Phase 1 | 41 539 € |
| Phase 2 | 1 333 € |
| Phase 3 | - € |
| Phase 4 | 2 358 269 € |
| AC MCO | 1 167 638 € |
| Phase 1 | 5 945 € |
| Phase 2 | 198 019 € |
| Phase 3 | 986 667 € |
| Phase 3 Bis | - € |
| Phase 4 | 89 897 € |
| FORFAIT MCO | - € |
| Au titre du forfait "prélèvements d'organes" | - € |
| Au titre du forfait "greffes" | - € |
| Au titre du forfait "activités isolées" | 89 897 € |
| Au titre du forfait "maladies rénales chroniques" - 2024 | - € |
| Au titre du forfait "maladies rénales chroniques" - Régularisation 2023 | 484 029 € |
| DOTATION IFAQ MCO | 486 391 € |
| Phase 1 | - € |
| Phase 4 | 2 362 € |
| TOTAL PSY | - € |
| DOTATION POPULATIONNELLE | - € |
| Phase 1 | - € |
| Phase 2 | - € |
| Phase 3 | - € |
| DOTATION FILE ACTIVE | - € |
| Dotation file active initiale 2024 | - € |
| Dotation file active intermédiaire (Données à M6) | - € |
| Dotation file active définitive (Données à M12) | - € |

| | | |
|---------------|-------------------|-----------|
| 84 660 € NR : | 2 344 909 € JPE : | 105 429 € |
| 71 300 € NR : | - € JPE : | 105 429 € |
| 71 300 € NR : | - € JPE : | 62 557 € |
| - € NR : | - € JPE : | 41 539 € |
| - € NR : | - € JPE : | 1 333 € |
| - € NR : | - € JPE : | - € |
| 13 360 € NR : | 2 344 909 € | |
| 13 360 € NR : | 1 154 278 € | |
| - € NR : | 5 945 € | |
| - € NR : | 198 019 € | |
| - € NR : | 986 667 € | |
| - € NR : | - € | |

Article 2 - Une annexe au présent arrêté détaille la répartition des crédits ainsi notifiés.

Article 3 – Le présent arrêté peut faire l'objet d'un recours contentieux devant le tribunal administratif compétent dans un délai de deux mois à compter de sa notification en application des dispositions des articles R312-10-1 et R421-1 du code de justice administrative.

Article 4 – Monsieur le directeur de l'offre de soins est chargé de l'exécution du présent arrêté, qui sera publié au recueil des actes administratifs de l'Etat en Hauts-de-France. La caisse pivot de l'établissement est en charge du paiement des crédits mentionnés dans le présent arrêté.

Fait à Lille, le 7 avril 2025

Pour le Directeur général de l'Agence
régionale de santé et par délégation,
La responsable du service Allocation de
ressources aux établissements de santé

Laura LECERF

Annexe de l'arrêté N°DOS/OSHSNP/AR/CB/2024/P4/968

FINESS N°600100754

POLYCLINIQUE SAINT-COME S. A.

Direction de l'offre de soins - Sous-direction Offre de soins hospitalière et soins non programmés - Service allocation de ressources



| | |
|--|--------------------|
| TOTAL FINANCEMENT DES URGENCES | 1 545 246 € |
| Phase 1 | 1 441 407 € |
| Dotation Populationnelle SU-SMUR - Dotation initiale | 1 441 407 € |
| Phase 3 | 103 839 € |
| Dotation Populationnelle SU-SMUR - Dotation complémentaire | 100 726 € |
| Dotation Complémentaire qualité | 3 113 € |
| TOTAL MCO | 3 108 924 € |
| TOTAL MIG MCO | 176 729 € |
| Phase 1 | 133 857 € |
| Phase 2 | 41 539 € |
| Phase 3 | 1 333 € |
| TOTAL AC MCO | 2 358 269 € |
| Phase 1 | 1 167 638 € |
| Phase 2 | 5 945 € |
| Phase 3 | 198 019 € |
| Phase 3 Bis | 986 667 € |
| TOTAL FORFAIT MCO | 89 897 € |
| Au titre du forfait "maladies rénales chroniques" - 2024 | 89 897 € |
| Dotation Définitive : IFAQ MCO | 484 029 € |
| Phase 1 | 486 391 € |
| Phase 4 | 2 362 € |
| TOTAL SMR | 86 560 € |
| TOTAL DOTATION FORFAITAIRE : SMR | 77 149 € |
| Dotation populationnelle SMR | 50 135 € |
| Phase 1 | 49 837 € |
| Phase 3 | 298 € |
| Dotation de transition SMR | 27 014 € |
| Phase 1 | 27 014 € |
| TOTAL AC SMR | 8 321 € |
| Phase 1 | 7 731 € |
| Phase 3 | 447 € |
| Phase 4 | 143 € |
| Mesures AC SMR Non Reconductibles | 143 € |
| Délégation complémentaire OQN | 143 € |
| Dotation définitive : IFAQ SMR | 1 090 € |
| Phase 1 | 1 560 € |
| Phase 4 | 470 € |
| TOTAL GENERAL | 4 740 730 € |
| Phase 1 | 3 405 332 € |
| Phase 2 | 47 484 € |
| Phase 3 | 303 936 € |
| Phase 3 Bis | 986 667 € |
| Phase 4 | 2 689 € |

**ARRETE N°DOS/OSHSNP/AR/CB/2024/P4/969 PORTANT FIXATION DU MONTANT DES DOTATIONS
APPLICABLE EN 2024 POUR : CLINIQUE DU PARC SAINT LAZARE (FINESS N°600110175)**

LE DIRECTEUR GENERAL DE L'AGENCE REGIONALE DE SANTE HAUTS-DE-FRANCE

Vu le code de la sécurité sociale ;

Vu le code de la santé publique ;

Vu la loi n° 2023-1250 du 26 décembre 2023 de financement de la sécurité sociale pour 2024 ;

Vu le décret du 2 novembre 2022 portant nomination du directeur général de l'agence régionale de santé des Hauts-de-France – M. GILARDI (Hugo) ;

Vu l'arrêté du 20 juin 2019 relatif aux montants du forfait journalier hospitalier prévu à l'article L. 174-4 du code de la sécurité sociale ;

Vu l'arrêté du 31 décembre 2022 modifiant l'arrêté du 17 décembre 2021 relatif aux modalités de calcul, de versement et de régularisation de l'acompte, de la dotation provisionnelle et du montant complémentaire prévus aux I et II de l'article 2 du décret n°2021-1255 du 29 septembre 2021 relatif à la réforme du financement des activités de psychiatrie ;

Vu l'arrêté du 19 décembre 2023 fixant les modalités transitoires pour le financement des activités de soins de suite et de réadaptation à partir du 1er juillet 2023 et modifiant l'arrêté du 31 décembre 2022 relatif aux modalités de versement des ressources des établissements de santé par les caisses d'assurance maladie ou par la caisse nationale militaire de sécurité sociale ;

Vu l'arrêté du 29 février 2024 modifiant l'arrêté du 4 décembre 2023 relatif à la classification et à la prise en charge des prestations d'hospitalisation pour les activités de soins de suite et de réadaptation exercées par les établissements mentionnés à l'article L. 162-22-6 du code de la sécurité sociale et pris pour l'application de l'article R. 162-34-1 du même code ;

Vu les arrêtés du 12 avril 2024 fixant pour l'année 2024 :

- l'objectif des dépenses d'assurance maladie mentionné à l'article L.174-1 du code de la sécurité sociale ;
- la dotation nationale de financement des missions d'intérêt général et d'aide à la contractualisation mentionnée à l'article L.162-22-13 du code de la sécurité sociale ;
- l'objectif des dépenses d'assurance maladie commun aux activités de médecine, chirurgie, obstétrique et odontologie mentionné à l'article L. 162-22-9 du code de la sécurité sociale ;
- l'objectif des dépenses d'assurance maladie afférent aux activités de soins de suite et de réadaptation ;
- l'objectif des dépenses d'assurance maladie afférent aux activités de psychiatrie ;

Vu l'arrêté du 15 avril 2024 fixant pour l'année 2024 les éléments tarifaires mentionnés aux I et IV de l'article L. 162-22-3-1 du code de la sécurité sociale ;

Vu l'arrêté du 20 décembre 2024 fixant les modalités de calcul du montant de la dotation allouée aux établissements de santé en application de l'article L. 162-23-15, la liste des indicateurs obligatoires pour l'amélioration de la qualité et de la sécurité des soins et les conditions de mise à disposition du public de certains résultats par l'établissement de santé ;

Vu l'arrêté du 27 mars 2025 fixant pour l'année 2024 les dotations régionales mentionnées à l'article L.174-1 du code de la sécurité sociale, les dotations régionales de financement des missions d'intérêt général et d'aide à la contractualisation, les dotations urgence, les dotations SMR mentionnées à l'article R.162-34-4, les dotations relatives à la psychiatrie mentionnées aux 1°, 3°, 5°, 6°, 8° de l'article R. 162-31-1 du même code, ainsi que le montant des transferts prévus à l'article L. 174-1-2 du même code ;

Vu l'arrêté du 5 juillet 2018 de la directrice générale de l'ARS Hauts-de-France portant adoption du projet régional de santé Hauts-de-France 2018-2028 ;

Vu l'arrêté du directeur général de l'ARS Hauts-de-France du 27 octobre 2023 modifié portant adoption du schéma régional de santé et du programme régional relatif à l'accès à la prévention et aux soins des personnes les plus démunies révisés du projet régional de santé Hauts-de-France 2018-2028 ;

Vu la décision du directeur général de l'ARS Hauts-de-France du 30 décembre 2024 portant délégations de signature du directeur général de l'agence régionale de santé Hauts-de-France ;

Vu les avis du comité consultatif régional de l'allocation des ressources – section psychiatrie du 10 octobre 2024 ;

Vu les avis du comité consultatif régional de l'allocation des ressources – section urgences du 4 novembre 2024 ;

Vu les avis du comité consultatif régional de l'allocation des ressources – section soins de médicaux et de réadaptation du 24 septembre 2024 ;

Vu le CPOM de l'établissement ;

ARRETE

Article 1 - Le montant des dotations allouées à CLINIQUE DU PARC SAINT LAZARE au titre de l'exercice 2024 est fixé à :

TOTAL DOTATIONS **270 020 €**

Il se décompose de la façon suivante :

| | | |
|--|---|------------|
| TOTAL FINANCEMENT DES URGENCES | | - € |
| Phase 1 | | |
| Dotation Populationnelle SU-SMUR - Dotation initiale | - | € |
| Dotation Populationnelle SU-SMUR - Dotation Hélicisme | - | € |
| Phase 3 | | |
| Dotation Populationnelle SU-SMUR - Dotation complémentaire | - | € |
| Dotation Populationnelle SU-SMUR - Dotation Hélicisme | - | € |
| Dotation Complémentaire qualité | - | € |

| | | |
|---|-----------|------------------|
| TOTAL MCO | | 270 020 € |
| DOTATION MIGAC MCO | | |
| MIG MCO | 218 990 € | R : |
| Phase 1 | - | R : |
| Phase 2 | - | R : |
| Phase 3 | - | R : |
| Phase 4 | - | R : |
| AC MCO | | |
| Phase 1 | 218 990 € | R : |
| Phase 2 | 177 579 € | R : |
| Phase 3 | 417 € | R : |
| Phase 3 Bis | 40 994 € | R : |
| Phase 4 | - | R : |
| FORFAIT MCO | | |
| Au titre du forfait "prélèvements d'organes" | - | € |
| Au titre du forfait "greffes" | - | € |
| Au titre du forfait "activités isolées" | - | € |
| Au titre du forfait "maladies rénales chroniques" - 2024 | - | € |
| Au titre du forfait "maladies rénales chroniques" - Régularisation 2023 | - | € |
| DOTATION IFAQ MCO | | |
| Phase 1 | 51 030 € | |
| Phase 4 | 77 923 € | |
| | 26 893 € | |

| | | |
|---|---|------------|
| TOTAL PSY | | - € |
| DOTATION POPULATIONNELLE | | |
| Phase 1 | - | € |
| Phase 2 | - | € |
| Phase 3 | - | € |
| DOTATION FILE ACTIVE | | |
| Dotation file active initiale 2024 | - | € |
| Dotation file active intermédiaire (Données à M6) | - | € |
| Dotation file active définitive (Données à M12) | - | € |

| | | | | | |
|---|-----|-----|-----|------|-----|
| DOTATION ACTIVITE SPECIFIQUE | - € | R : | - € | NR : | - € |
| Phase 1 | - € | R : | - € | NR : | - € |
| Phase 2 | - € | R : | - € | NR : | - € |
| Phase 3 | - € | R : | - € | NR : | - € |
| DOTATION ACCOMPAGNEMENT A LA TRANSFORMATION | - € | R : | - € | NR : | - € |
| Phase 1 | - € | R : | - € | NR : | - € |
| Phase 2 | - € | R : | - € | NR : | - € |
| Phase 3 | - € | R : | - € | NR : | - € |
| Phase 3 Bis | - € | R : | - € | NR : | - € |
| Phase 4 | - € | R : | - € | NR : | - € |
| DOTATION NOUVELLE ACTIVITE | - € | R : | - € | NR : | - € |
| Phase 1 | - € | R : | - € | NR : | - € |
| Phase 2 | - € | R : | - € | NR : | - € |
| Phase 3 | - € | R : | - € | NR : | - € |
| DOTATION STRUCTURATION DE LA RECHERCHE | - € | R : | - € | NR : | - € |
| Phase 1 | - € | R : | - € | NR : | - € |
| Phase 2 | - € | R : | - € | NR : | - € |
| Phase 3 | - € | R : | - € | NR : | - € |
| DOTATION IFAQ PSY | - € | | | | |
| Phase 1 | - € | | | | |
| Phase 4 | - € | | | | |
| DOTATION QUALITE DU CODAGE | - € | | | | |
| Phase 1 | - € | | | | |
| Phase 4 | - € | | | | |
| TOTAL SMR | - € | | | | |
| DOTATION FORFAITAIRE SMR | - € | R : | - € | NR : | - € |
| Dotation pédiatrique SMR | - € | R : | - € | NR : | - € |
| Phase 1 | - € | R : | - € | NR : | - € |
| Phase 2 | - € | R : | - € | NR : | - € |
| Phase 3 | - € | R : | - € | NR : | - € |
| Dotation populationnelle SMR | - € | R : | - € | NR : | - € |
| Phase 1 | - € | R : | - € | NR : | - € |
| Phase 2 | - € | R : | - € | NR : | - € |
| Phase 3 | - € | R : | - € | NR : | - € |
| Dotation de transition SMR | - € | R : | - € | NR : | - € |
| Phase 1 | - € | R : | - € | NR : | - € |
| Phase 2 | - € | R : | - € | NR : | - € |
| DOTATION MIGAC SMR | - € | R : | - € | NR : | - € |
| MIG SMR | - € | R : | - € | NR : | - € |
| Phase 1 | - € | R : | - € | NR : | - € |
| Phase 2 | - € | R : | - € | NR : | - € |
| Phase 3 | - € | R : | - € | NR : | - € |
| AC SMR | - € | R : | - € | NR : | - € |
| Phase 1 | - € | R : | - € | NR : | - € |
| Phase 1 Bis | - € | R : | - € | NR : | - € |
| Phase 1 Ter | - € | R : | - € | NR : | - € |
| Phase 2 | - € | R : | - € | NR : | - € |
| Phase 3 | - € | R : | - € | NR : | - € |
| Phase 3 Bis | - € | R : | - € | NR : | - € |
| Phase 4 | - € | R : | - € | NR : | - € |
| DOTATION PLATEAUX TECHNIQUES SPECIALISES | - € | R : | - € | NR : | - € |
| Phase 1 | - € | R : | - € | NR : | - € |
| Phase 2 | - € | R : | - € | NR : | - € |
| Phase 3 | - € | R : | - € | NR : | - € |
| DOTATION IFAQ SMR | - € | | | | |
| Phase 1 | - € | | | | |
| Phase 4 | - € | | | | |
| TOTAL ULSD | - € | R : | - € | NR : | - € |
| Phase 1 | - € | R : | - € | NR : | - € |
| Phase 2 | - € | R : | - € | NR : | - € |
| Phase 3 | - € | R : | - € | NR : | - € |

Article 2 - Une annexe au présent arrêté détaille la répartition des crédits ainsi notifiés.

Article 3 – Le présent arrêté peut faire l'objet d'un recours contentieux devant le tribunal administratif compétent dans un délai de deux mois à compter de sa notification en application des dispositions des articles R312-10-1 et R421-1 du code de justice administrative.

Article 4 – Monsieur le directeur de l'offre de soins est chargé de l'exécution du présent arrêté, qui sera publié au recueil des actes administratifs de l'Etat en Hauts-de-France. La caisse pivot de l'établissement est en charge du paiement des crédits mentionnés dans le présent arrêté.

Fait à Lille, le 7 avril 2025

Pour le Directeur général de l'Agence
régionale de santé et par délégation,
La responsable du service Allocation de
ressources aux établissements de santé

Laura LECERF



Annexe de l'arrêté N°DOS/OSHSNP/AR/CB/2024/P4/969

NESS N°600110175

CLINIQUE DU PARC SAINT LAZARE

Direction de l'offre de soins - Sous-direction Offre de soins hospitalière et soins non programmés - Service allocation de ressources

| | |
|------------------|------------------|
| TOTAL MCO | 270 020 € |
|------------------|------------------|

| | |
|---------------------|------------------|
| TOTAL AC MCO | 218 990 € |
| Phase 1 | 177 579 € |
| Phase 2 | 417 € |
| Phase 3 | 40 994 € |

| | |
|---------------------------------------|-----------------|
| Dotation Définitive : IFAQ MCO | 51 030 € |
| Phase 1 | 77 923 € |
| Phase 4 | 26 893 € |

| | |
|----------------------|------------------|
| TOTAL GENERAL | 270 020 € |
| Phase 1 | 255 502 € |
| Phase 2 | 417 € |
| Phase 3 | 40 994 € |
| Phase 4 | 26 893 € |

**ARRETE N°DOS/OSHSNP/AR/CB/2024/P4/970 PORTANT FIXATION DU MONTANT DES DOTATIONS
APPLICABLE EN 2024 POUR : INSTITUT MEDICAL DE BRETEUIL (FINESS N°600100861)**

LE DIRECTEUR GENERAL DE L'AGENCE REGIONALE DE SANTE HAUTS-DE-FRANCE

Vu le code de la sécurité sociale ;

Vu le code de la santé publique ;

Vu la loi n° 2023-1250 du 26 décembre 2023 de financement de la sécurité sociale pour 2024 ;

Vu le décret du 2 novembre 2022 portant nomination du directeur général de l'agence régionale de santé des Hauts-de-France – M. GILARDI (Hugo) ;

Vu l'arrêté du 20 juin 2019 relatif aux montants du forfait journalier hospitalier prévu à l'article L. 174-4 du code de la sécurité sociale ;

Vu l'arrêté du 31 décembre 2022 modifiant l'arrêté du 17 décembre 2021 relatif aux modalités de calcul, de versement et de régularisation de l'acompte, de la dotation provisionnelle et du montant complémentaire prévus aux I et II de l'article 2 du décret n°2021-1255 du 29 septembre 2021 relatif à la réforme du financement des activités de psychiatrie ;

Vu l'arrêté du 19 décembre 2023 fixant les modalités transitoires pour le financement des activités de soins de suite et de réadaptation à partir du 1er juillet 2023 et modifiant l'arrêté du 31 décembre 2022 relatif aux modalités de versement des ressources des établissements de santé par les caisses d'assurance maladie ou par la caisse nationale militaire de sécurité sociale ;

Vu l'arrêté du 29 février 2024 modifiant l'arrêté du 4 décembre 2023 relatif à la classification et à la prise en charge des prestations d'hospitalisation pour les activités de soins de suite et de réadaptation exercées par les établissements mentionnés à l'article L. 162-22-6 du code de la sécurité sociale et pris pour l'application de l'article R. 162-34-1 du même code ;

Vu les arrêtés du 12 avril 2024 fixant pour l'année 2024 :

- l'objectif des dépenses d'assurance maladie mentionné à l'article L.174-1 du code de la sécurité sociale ;
- la dotation nationale de financement des missions d'intérêt général et d'aide à la contractualisation mentionnée à l'article L.162-22-13 du code de la sécurité sociale ;
- l'objectif des dépenses d'assurance maladie commun aux activités de médecine, chirurgie, obstétrique et odontologie mentionné à l'article L. 162-22-9 du code de la sécurité sociale ;
- l'objectif des dépenses d'assurance maladie afférent aux activités de soins de suite et de réadaptation ;
- l'objectif des dépenses d'assurance maladie afférent aux activités de psychiatrie ;

Vu l'arrêté du 15 avril 2024 fixant pour l'année 2024 les éléments tarifaires mentionnés aux I et IV de l'article L. 162-22-3-1 du code de la sécurité sociale ;

Vu l'arrêté du 20 décembre 2024 fixant les modalités de calcul du montant de la dotation allouée aux établissements de santé en application de l'article L. 162-23-15, la liste des indicateurs obligatoires pour l'amélioration de la qualité et de la sécurité des soins et les conditions de mise à disposition du public de certains résultats par l'établissement de santé ;

Vu l'arrêté du 27 mars 2025 fixant pour l'année 2024 les dotations régionales mentionnées à l'article L. 174-1 du code de la sécurité sociale, les dotations régionales de financement des missions d'intérêt général et d'aide à la contractualisation, les dotations urgence, les dotations SMR mentionnées à l'article R.162-34-4, les dotations relatives à la psychiatrie mentionnées aux 1°, 3°, 5°, 6°, 8° de l'article R. 162-31-1 du même code, ainsi que le montant des transferts prévus à l'article L. 174-1-2 du même code ;

Vu l'arrêté du 5 juillet 2018 de la directrice générale de l'ARS Hauts-de-France portant adoption du projet régional de santé Hauts-de-France 2018-2028 ;

Vu l'arrêté du directeur général de l'ARS Hauts-de-France du 27 octobre 2023 modifié portant adoption du schéma régional de santé et du programme régional relatif à l'accès à la prévention et aux soins des personnes les plus démunies révisés du projet régional de santé Hauts-de-France 2018-2028 ;

Vu la décision du directeur général de l'ARS Hauts-de-France du 30 décembre 2024 portant délégations de signature du directeur général de l'agence régionale de santé Hauts-de-France ;

Vu les avis du comité consultatif régional de l'allocation des ressources – section psychiatrie du 10 octobre 2024 ;
 Vu les avis du comité consultatif régional de l'allocation des ressources – section urgences du 4 novembre 2024 ;
 Vu les avis du comité consultatif régional de l'allocation des ressources – section soins de médicaux et de réadaptation du 24 septembre 2024 ;
 Vu le CPOM de l'établissement ;

ARRETE

Article 1 - Le montant des dotations allouées à INSTITUT MEDICAL DE BRETEUIL au titre de l'exercice 2024 est fixé à :

TOTAL DOTATIONS 10 222 807 €

Il se décompose de la façon suivante :

| | | | | |
|---|------------------|------------|-----------------|------------------------|
| TOTAL FINANCEMENT DES URGENCES | - € | | | |
| Phase 1 | - | € | | |
| Dotation Populationnelle SU-SMUR - Dotation initiale | - | € | | |
| Dotation Populationnelle SU-SMUR - Dotation Hélistmur | - | € | | |
| Phase 3 | - | € | | |
| Dotation Populationnelle SU-SMUR - Dotation complémentaire | - | € | | |
| Dotation Populationnelle SU-SMUR - Dotation Hélistmur | - | € | | |
| Dotation Complémentaire qualité | - | € | | |
| TOTAL MCO | 270 016 € | | | |
| DOTATION MIGAC MCO | 270 016 € | R : | - € NR : | 270 016 € JPE : |
| MIG MCO | - | R : | - € NR : | - € JPE : |
| Phase 1 | - | R : | - € NR : | - € JPE : |
| Phase 2 | - | R : | - € NR : | - € JPE : |
| Phase 3 | - | R : | - € NR : | - € JPE : |
| Phase 4 | - | R : | - € NR : | - € JPE : |
| AC MCO | 270 016 € | R : | - € NR : | 270 016 € |
| Phase 1 | 75 000 € | R : | - € NR : | 75 000 € |
| Phase 2 | - | R : | - € NR : | - |
| Phase 3 | 195 016 € | R : | - € NR : | 195 016 € |
| Phase 3 Bis | - | R : | - € NR : | - |
| Phase 4 | - | R : | - € NR : | - |
| FORFAIT MCO | - € | | | |
| Au titre du forfait "prélèvements d'organes" | - | | | |
| Au titre du forfait "greffes" | - | | | |
| Au titre du forfait "activités isolées" | - | | | |
| Au titre du forfait "maladies rénales chroniques" - 2024 | - | | | |
| Au titre du forfait "maladies rénales chroniques" - Régularisation 2023 | - | | | |
| DOTATION IFAQ MCO | - € | | | |
| Phase 1 | - | | | |
| Phase 4 | - | | | |
| TOTAL PSY | - € | | | |
| DOTATION POPULATIONNELLE | - € | R : | - € NR : | - € |
| Phase 1 | - | R : | - € NR : | - |
| Phase 2 | - | R : | - € NR : | - |
| Phase 3 | - | R : | - € NR : | - |
| DOTATION FILE ACTIVE | - € | | | |
| Dotation file active initiale 2024 | - | | | |
| Dotation file active intermédiaire (Données à M6) | - | | | |
| Dotation file active définitive (Données à M12) | - | | | |

| | | | | | |
|---|-----|-----|-----|------|-----|
| DOTATION ACTIVITE SPECIFIQUE | - € | R : | - € | NR : | - € |
| Phase 1 | - € | R : | - € | NR : | - € |
| Phase 2 | - € | R : | - € | NR : | - € |
| Phase 3 | - € | R : | - € | NR : | - € |
| DOTATION ACCOMPAGNEMENT A LA TRANSFORMATION | - € | R : | - € | NR : | - € |
| Phase 1 | - € | R : | - € | NR : | - € |
| Phase 2 | - € | R : | - € | NR : | - € |
| Phase 3 | - € | R : | - € | NR : | - € |
| Phase 3 Bis | - € | R : | - € | NR : | - € |
| Phase 4 | - € | R : | - € | NR : | - € |
| DOTATION NOUVELLE ACTIVITE | - € | R : | - € | NR : | - € |
| Phase 1 | - € | R : | - € | NR : | - € |
| Phase 2 | - € | R : | - € | NR : | - € |
| Phase 3 | - € | R : | - € | NR : | - € |
| DOTATION STRUCTURATION DE LA RECHERCHE | - € | R : | - € | NR : | - € |
| Phase 1 | - € | R : | - € | NR : | - € |
| Phase 2 | - € | R : | - € | NR : | - € |
| Phase 3 | - € | R : | - € | NR : | - € |
| DOTATION IFAQ PSY | - € | | | | |
| Phase 1 | - € | | | | |
| Phase 4 | - € | | | | |
| DOTATION QUALITE DU CODAGE | - € | | | | |
| Phase 1 | - € | | | | |
| Phase 4 | - € | | | | |

| | | | | | |
|--|--------------------|-----|-------------|------|-----------|
| TOTAL SMR | 9 952 791 € | | | | |
| DOTATION FORFAITAIRE SMR | 7 628 770 € | R : | 6 664 479 € | NR : | 964 291 € |
| Dotation pédiatrique SMR | - € | R : | - € | NR : | - € |
| Phase 1 | - € | R : | - € | NR : | - € |
| Phase 2 | - € | R : | - € | NR : | - € |
| Phase 3 | - € | R : | - € | NR : | - € |
| Dotation populationnelle SMR | 6 664 479 € | R : | 6 664 479 € | NR : | - € |
| Phase 1 | 6 624 902 € | R : | 6 624 902 € | NR : | - € |
| Phase 2 | - € | R : | - € | NR : | - € |
| Phase 3 | 39 577 € | R : | 39 577 € | NR : | - € |
| Dotation de transition SMR | 964 291 € | R : | - € | NR : | 964 291 € |
| Phase 1 | 964 291 € | R : | 964 291 € | NR : | - € |
| Phase 2 | - € | R : | 964 291 € | NR : | 964 291 € |
| DOTATION MIGAC SMR | 1 902 578 € | R : | 53 362 € | NR : | 482 318 € |
| MIG SMR | 1 366 898 € | R : | - € | NR : | - € |
| Phase 1 | 1 366 898 € | R : | - € | NR : | - € |
| Phase 2 | - € | R : | - € | NR : | - € |
| Phase 3 | - € | R : | - € | NR : | - € |
| AC SMR | 535 680 € | R : | 53 362 € | NR : | 482 318 € |
| Phase 1 | 153 908 € | R : | 53 362 € | NR : | 100 546 € |
| Phase 1 Bis | - € | R : | - € | NR : | - € |
| Phase 1 Ter | - € | R : | - € | NR : | - € |
| Phase 2 | - € | R : | - € | NR : | - € |
| Phase 3 | 290 905 € | R : | - € | NR : | 290 905 € |
| Phase 3 Bis | - € | R : | - € | NR : | - € |
| Phase 4 | 90 867 € | R : | - € | NR : | 90 867 € |
| DOTATION PLATEAUX TECHNIQUES SPECIALISES | 278 907 € | R : | - € | NR : | 278 907 € |
| Phase 1 | 278 907 € | R : | - € | NR : | 278 907 € |
| Phase 2 | - € | R : | - € | NR : | - € |
| Phase 3 | - € | R : | - € | NR : | - € |
| DOTATION IFAQ SMR | 142 536 € | | | | |
| Phase 1 | 105 257 € | | | | |
| Phase 4 | 37 279 € | | | | |

| | | | | | |
|-------------------|-----|-----|-----|------|-----|
| TOTAL ULSD | - € | R : | - € | NR : | - € |
| Phase 1 | - € | R : | - € | NR : | - € |
| Phase 2 | - € | R : | - € | NR : | - € |
| Phase 3 | - € | R : | - € | NR : | - € |

Article 2 - Une annexe au présent arrêté détaille la répartition des crédits ainsi notifiés.

Article 3 – Le présent arrêté peut faire l'objet d'un recours contentieux devant le tribunal administratif compétent dans un délai de deux mois à compter de sa notification en application des dispositions des articles R312-10-1 et R421-1 du code de justice administrative.

Article 4 – Monsieur le directeur de l'offre de soins est chargé de l'exécution du présent arrêté, qui sera publié au recueil des actes administratifs de l'Etat en Hauts-de-France. La caisse pivot de l'établissement est en charge du paiement des crédits mentionnés dans le présent arrêté.

Fait à Lille, le 7 avril 2025

Pour le Directeur général de l'Agence
régionale de santé et par délégation,
La responsable du service Allocation de
ressources aux établissements de santé

Laura LECERF

Annexe de l'arrêté N°DOS/OSHSNP/AR/CB/2024/P4/970

FINESS N°600100861

INSTITUT MEDICAL DE BRETEUIL

Direction de l'offre de soins - Sous-direction Offre de soins hospitalière et soins non programmés - Service allocation de ressources



TOTAL MCO 270 016 €

TOTAL AC MCO 270 016 €

Phase 1 75 000 €

Phase 3 195 016 €

TOTAL SMR 9 952 791 €

TOTAL DOTATION FORFAITAIRE : SMR 7 628 770 €

Dotation populationnelle SMR 6 664 479 €

Phase 1 6 624 902 €

Phase 3 39 577 €

Dotation de transition SMR 964 291 €

Phase 1 964 291 €

TOTAL DOTATION PLATEAUX TECHNIQUES SPECIALISES (PTS) 278 907 €

Phase 1 278 907 €

TOTAL MIG SMR 1 366 898 €

Phase 1 1 366 898 €

TOTAL AC SMR 535 680 €

Phase 1 153 908 €

Phase 3 290 905 €

Phase 4 90 867 €

Mesures AC SMR Non Reconductibles 90 867 €

Délégation complémentaire OQN 90 867 €

Dotation définitive : IFAQ SMR 142 536 €

Phase 1 105 257 €

Phase 4 37 279 €

TOTAL GENERAL 10 222 807 €

Phase 1 9 569 163 €

Phase 3 525 498 €

Phase 4 128 146 €

**ARRETE N°DOS/OSHSNP/AR/CB/2024/P4/971 PORTANT FIXATION DU MONTANT DES DOTATIONS
APPLICABLE EN 2024 POUR : HAD AMIENS-BOVES (FINESS N°800000523)**

LE DIRECTEUR GENERAL DE L'AGENCE REGIONALE DE SANTE HAUTS-DE-FRANCE

Vu le code de la sécurité sociale ;

Vu le code de la santé publique ;

Vu la loi n° 2023-1250 du 26 décembre 2023 de financement de la sécurité sociale pour 2024 ;

Vu le décret du 2 novembre 2022 portant nomination du directeur général de l'agence régionale de santé des Hauts-de-France – M. GILARDI (Hugo) ;

Vu l'arrêté du 20 juin 2019 relatif aux montants du forfait journalier hospitalier prévu à l'article L. 174-4 du code de la sécurité sociale ;

Vu l'arrêté du 31 décembre 2022 modifiant l'arrêté du 17 décembre 2021 relatif aux modalités de calcul, de versement et de régularisation de l'acompte, de la dotation provisionnelle et du montant complémentaire prévus aux I et II de l'article 2 du décret n°2021-1255 du 29 septembre 2021 relatif à la réforme du financement des activités de psychiatrie ;

Vu l'arrêté du 19 décembre 2023 fixant les modalités transitoires pour le financement des activités de soins de suite et de réadaptation à partir du 1er juillet 2023 et modifiant l'arrêté du 31 décembre 2022 relatif aux modalités de versement des ressources des établissements de santé par les caisses d'assurance maladie ou par la caisse nationale militaire de sécurité sociale ;

Vu l'arrêté du 29 février 2024 modifiant l'arrêté du 4 décembre 2023 relatif à la classification et à la prise en charge des prestations d'hospitalisation pour les activités de soins de suite et de réadaptation exercées par les établissements mentionnés à l'article L. 162-22-6 du code de la sécurité sociale et pris pour l'application de l'article R. 162-34-1 du même code ;

Vu les arrêtés du 12 avril 2024 fixant pour l'année 2024 :

- l'objectif des dépenses d'assurance maladie mentionné à l'article L. 174-1 du code de la sécurité sociale ;
- la dotation nationale de financement des missions d'intérêt général et d'aide à la contractualisation mentionnée à l'article L. 162-22-13 du code de la sécurité sociale ;
- l'objectif des dépenses d'assurance maladie commun aux activités de médecine, chirurgie, obstétrique et odontologie mentionné à l'article L. 162-22-9 du code de la sécurité sociale ;
- l'objectif des dépenses d'assurance maladie afférent aux activités de soins de suite et de réadaptation ;
- l'objectif des dépenses d'assurance maladie afférent aux activités de psychiatrie ;

Vu l'arrêté du 15 avril 2024 fixant pour l'année 2024 les éléments tarifaires mentionnés aux I et IV de l'article L. 162-22-3-1 du code de la sécurité sociale ;

l'arrêté du 20 décembre 2024 fixant les modalités de calcul du montant de la dotation allouée aux établissements de santé en application de l'article L. 162-23-15, la liste des indicateurs obligatoires pour l'amélioration de la qualité et de la sécurité des soins et les conditions de mise à disposition du public de certains résultats par l'établissement de santé ;

l'arrêté du 27 mars 2025 fixant pour l'année 2024 les dotations régionales mentionnées à l'article L.174-1 du code de la sécurité sociale, les dotations régionales de financement des missions d'intérêt général et d'aide à la contractualisation, les dotations urgence, les dotations SMR mentionnées à l'article R.162-34-4, les dotations relatives à la psychiatrie mentionnées aux 1°, 3°, 5°, 6°, 8° de l'article R.162-31-1 du même code, ainsi que le montant des transferts prévus à l'article L. 174-1-2 du même code ;

l'arrêté du 5 juillet 2018 de la directrice générale de l'ARS Hauts-de-France portant adoption du projet régional de santé Hauts-de-France 2018-2028 ;

l'arrêté du directeur général de l'ARS Hauts-de-France du 27 octobre 2023 modifié portant adoption du schéma régional de santé et du programme régional relatif à l'accès à la prévention et aux soins des personnes les plus démunies révisés du projet régional de santé Hauts-de-France 2018-2028 ;

la décision du directeur général de l'ARS Hauts-de-France du 30 décembre 2024 portant délégations de signature du directeur général de l'agence régionale de santé Hauts-de-France ;

les avis du comité consultatif régional de l'allocation des ressources – section psychiatrie du 10 octobre 2024 ;

les avis du comité consultatif régional de l'allocation des ressources – section urgences du 4 novembre 2024 ;

les avis du comité consultatif régional de l'allocation des ressources – section soins de médicaux et de réadaptation du 24 septembre 2024 ;

le CPOM de l'établissement ;

ARRETE

Article 1 - Le montant des dotations allouées à HAD AMIENS-BOVES au titre de l'exercice 2024 est fixé à :

1 084 772 €

TOTAL DOTATIONS

Il se décompose de la façon suivante :

| | |
|--|-----|
| TOTAL FINANCEMENT DES URGENCES | - € |
| Phase 1 | - € |
| Dotation Populationnelle SU-SMUR - Dotation initiale | - € |
| Dotation Populationnelle SU-SMUR - Dotation Hélistmur | - € |
| Phase 3 | - € |
| Dotation Populationnelle SU-SMUR - Dotation complémentaire | - € |
| Dotation Populationnelle SU-SMUR - Dotation Hélistmur | - € |
| Dotation Complémentaire qualité | - € |

| | |
|---|--------------------|
| TOTAL MCO | 1 084 772 € |
| DOTATION MIGAC MCO | 886 735 € R : |
| MIG MCO | - € R : |
| Phase 1 | - € R : |
| Phase 2 | - € R : |
| Phase 3 | - € R : |
| Phase 4 | - € R : |
| AC MCO | 886 735 € R : |
| Phase 1 | 370 568 € R : |
| Phase 2 | 428 820 € R : |
| Phase 3 | 87 347 € R : |
| Phase 3 Bis | - € R : |
| Phase 4 | - € R : |
| FORFAIT MCO | - € |
| Au titre du forfait "prélèvements d'organes" | - € |
| Au titre du forfait "greffes" | - € |
| Au titre du forfait "activités isolées" | - € |
| Au titre du forfait "maladies rénales chroniques" - 2024 | - € |
| Au titre du forfait "maladies rénales chroniques" - Régularisation 2023 | - € |
| DOTATION IFAQ MCO | 198 037 € |
| Phase 1 | 231 209 € |
| Phase 4 | 33 172 € |

| | | |
|----------|-----------------|-----|
| - € NR : | 886 735 € JPE : | - € |
| - € NR : | - € JPE : | - € |
| - € NR : | - € JPE : | - € |
| - € NR : | - € JPE : | - € |
| - € NR : | - € JPE : | - € |
| - € NR : | - € JPE : | - € |
| - € NR : | 886 735 € | - € |
| - € NR : | 370 568 € | - € |
| - € NR : | 428 820 € | - € |
| - € NR : | 87 347 € | - € |
| - € NR : | - € | - € |
| - € NR : | - € | - € |

| | |
|---|---------|
| TOTAL PSY | - € R : |
| DOTATION POPULATIONNELLE | - € R : |
| Phase 1 | - € R : |
| Phase 2 | - € R : |
| Phase 3 | - € R : |
| DOTATION FILE ACTIVE | - € |
| Dotation file active initiale 2024 | - € |
| Dotation file active intermédiaire (Données à M6) | - € |
| Dotation file active définitive (Données à M12) | - € |

| | |
|----------|-----|
| - € NR : | - € |
| - € NR : | - € |
| - € NR : | - € |
| - € NR : | - € |

Article 2 - Une annexe au présent arrêté détaille la répartition des crédits ainsi notifiés.

Article 3 – Le présent arrêté peut faire l'objet d'un recours contentieux devant le tribunal administratif compétent dans un délai de deux mois à compter de sa notification en application des dispositions des articles R312-10-1 et R421-1 du code de justice administrative.

Article 4 – Monsieur le directeur de l'offre de soins est chargé de l'exécution du présent arrêté, qui sera publié au recueil des actes administratifs de l'Etat en Hauts-de-France. La caisse pivot de l'établissement est en charge du paiement des crédits mentionnés dans le présent arrêté.

Fait à Lille, le 7 avril 2025

Pour le Directeur général de l'Agence
régionale de santé et par délégation,
La responsable du service Allocation de
ressources aux établissements de santé

Laura LECERF



Annexe de l'arrêté N°DOS/OSHSNP/AR/CB/2024/P4/971

FINESS N°800000523

HAD AMIENS-BOVES

Direction de l'offre de soins - Sous-direction Offre de soins hospitalière et soins non programmés - Service allocation de ressources



| | |
|------------------|--------------------|
| TOTAL MCO | 1 084 772 € |
|------------------|--------------------|

| | |
|---------------------|------------------|
| TOTAL AC MCO | 886 735 € |
| Phase 1 | 370 568 € |
| Phase 2 | 428 820 € |
| Phase 3 | 87 347 € |

| | |
|---------------------------------------|------------------|
| Dotation Définitive : IFAQ MCO | 198 037 € |
| Phase 1 | 231 209 € |
| Phase 4 | 33 172 € |

| | |
|----------------------|--------------------|
| TOTAL GENERAL | 1 084 772 € |
| Phase 1 | 601 777 € |
| Phase 2 | 428 820 € |
| Phase 3 | 87 347 € |
| Phase 4 | 33 172 € |

**ARRETE N°DOS/OSHSNP/AR/CB/2024/P4/972 PORTANT FIXATION DU MONTANT DES DOTATIONS
APPLICABLE EN 2024 POUR : SA SAINTE ISABELLE (FINESS N°800002503)**

LE DIRECTEUR GENERAL DE L'AGENCE REGIONALE DE SANTE HAUTS-DE-FRANCE

Vu le code de la sécurité sociale ;

Vu le code de la santé publique ;

Vu la loi n° 2023-1250 du 26 décembre 2023 de financement de la sécurité sociale pour 2024 ;

Vu le décret du 2 novembre 2022 portant nomination du directeur général de l'agence régionale de santé des Hauts-de-France – M. GILARDI (Hugo) ;

Vu l'arrêté du 20 juin 2019 relatif aux montants du forfait journalier hospitalier prévu à l'article L. 174-4 du code de la sécurité sociale ;

Vu l'arrêté du 31 décembre 2022 modifiant l'arrêté du 17 décembre 2021 relatif aux modalités de calcul, de versement et de régularisation de l'acompte, de la dotation provisionnelle et du montant complémentaire prévus aux I et II de l'article 2 du décret n°2021-1255 du 29 septembre 2021 relatif à la réforme du financement des activités de psychiatrie ;

Vu l'arrêté du 19 décembre 2023 fixant les modalités transitoires pour le financement des activités de soins de suite et de réadaptation à partir du 1er juillet 2023 et modifiant l'arrêté du 31 décembre 2022 relatif aux modalités de versement des ressources des établissements de santé par les caisses d'assurance maladie ou par la caisse nationale militaire de sécurité sociale ;

Vu l'arrêté du 29 février 2024 modifiant l'arrêté du 4 décembre 2023 relatif à la classification et à la prise en charge des prestations d'hospitalisation pour les activités de soins de suite et de réadaptation exercées par les établissements mentionnés à l'article L. 162-22-6 du code de la sécurité sociale et pris pour l'application de l'article R. 162-34-1 du même code ;

Vu les arrêtés du 12 avril 2024 fixant pour l'année 2024 :

- l'objectif des dépenses d'assurance maladie mentionné à l'article L.174-1 du code de la sécurité sociale ;
- la dotation nationale de financement des missions d'intérêt général et d'aide à la contractualisation mentionnée à l'article L.162-22-13 du code de la sécurité sociale ;
- l'objectif des dépenses d'assurance maladie commun aux activités de médecine, chirurgie, obstétrique et odontologie mentionné à l'article L. 162-22-9 du code de la sécurité sociale ;
- l'objectif des dépenses d'assurance maladie afférent aux activités de soins de suite et de réadaptation ;
- l'objectif des dépenses d'assurance maladie afférent aux activités de psychiatrie ;

Vu l'arrêté du 15 avril 2024 fixant pour l'année 2024 les éléments tarifaires mentionnés aux I et IV de l'article L. 162-22-3-1 du code de la sécurité sociale ;

Vu l'arrêté du 20 décembre 2024 fixant les modalités de calcul du montant de la dotation allouée aux établissements de santé en application de l'article L. 162-23-15, la liste des indicateurs obligatoires pour l'amélioration de la qualité et de la sécurité des soins et les conditions de mise à disposition du public de certains résultats par l'établissement de santé ;

Vu l'arrêté du 27 mars 2025 fixant pour l'année 2024 les dotations régionales mentionnées à l'article L. 174-1 du code de la sécurité sociale, les dotations régionales de financement des missions d'intérêt général et d'aide à la contractualisation, les dotations urgence, les dotations SMR mentionnées à l'article R.162-34-4, les dotations relatives à la psychiatrie mentionnées aux 1°, 3°, 5°, 6°, 8° de l'article R. 162-31-1 du même code, ainsi que le montant des transferts prévus à l'article L. 174-1-2 du même code ;

Vu l'arrêté du 5 juillet 2018 de la directrice générale de l'ARS Hauts-de-France portant adoption du projet régional de santé Hauts-de-France 2018-2028 ;

Vu l'arrêté du directeur général de l'ARS Hauts-de-France du 27 octobre 2023 modifié portant adoption du schéma régional de santé et du programme régional relatif à l'accès à la prévention et aux soins des personnes les plus démunies révisés du projet régional de santé Hauts-de-France 2018-2028 ;

Vu la décision du directeur général de l'ARS Hauts-de-France du 30 décembre 2024 portant délégations de signature du directeur général de l'agence régionale de santé Hauts-de-France ;

Vu les avis du comité consultatif régional de l'allocation des ressources – section psychiatrie du 10 octobre 2024 ;

Vu les avis du comité consultatif régional de l'allocation des ressources – section urgences du 4 novembre 2024 ;

Vu les avis du comité consultatif régional de l'allocation des ressources – section soins de médicaux et de réadaptation du 24 septembre 2024 ;

Vu le CPOM de l'établissement ;

ARRETE

Article 1 - Le montant des dotations allouées à SA SAINTE ISABELLE au titre de l'exercice 2024 est fixé à :

TOTAL DOTATIONS 535 637 €

Il se décompose de la façon suivante :

| | |
|--|------------|
| TOTAL FINANCEMENT DES URGENCES | - € |
| Phase 1 | - € |
| Dotation Populationnelle SU-SMUR - Dotation initiale | - € |
| Dotation Populationnelle SU-SMUR - Dotation Hélicimur | - € |
| Phase 3 | - € |
| Dotation Populationnelle SU-SMUR - Dotation complémentaire | - € |
| Dotation Populationnelle SU-SMUR - Dotation Hélicimur | - € |
| Dotation Complémentaire qualité | - € |

| | |
|---|------------------|
| TOTAL MCO | 535 637 € |
| DOTATION MIGAC MCO | 307 817 € |
| MIG MCO | 4 967 € |
| Phase 1 | 3 696 € |
| Phase 2 | 1 271 € |
| Phase 3 | - € |
| Phase 4 | - € |
| AC MCO | 302 850 € |
| Phase 1 | 247 160 € |
| Phase 2 | 2 328 € |
| Phase 3 | 53 362 € |
| Phase 3 Bis | - € |
| Phase 4 | - € |
| FORFAIT MCO | 52 572 € |
| Au titre du forfait "prélèvements d'organes" | - € |
| Au titre du forfait "greffes" | - € |
| Au titre du forfait "activités isolées" | - € |
| Au titre du forfait "maladies rénales chroniques" - 2024 | 52 572 € |
| Au titre du forfait "maladies rénales chroniques" - Régularisation 2023 | - € |
| DOTATION IFAQ MCO | 175 248 € |
| Phase 1 | 172 117 € |
| Phase 4 | 3 131 € |

| | |
|---|------------|
| TOTAL PSY | - € |
| DOTATION POPULATIONNELLE | - € |
| Phase 1 | - € |
| Phase 2 | - € |
| Phase 3 | - € |
| DOTATION FILE ACTIVE | - € |
| Dotation file active initiale 2024 | - € |
| Dotation file active intermédiaire (Données à M6) | - € |
| Dotation file active définitive (Données à M12) | - € |

| | | | |
|-----|----------|-----------------|---------|
| R : | - € NR : | 302 850 € JPE : | 4 967 € |
| R : | - € NR : | - € JPE : | 4 967 € |
| R : | - € NR : | - € JPE : | 3 696 € |
| R : | - € NR : | - € JPE : | 1 271 € |
| R : | - € NR : | - € JPE : | - € |
| R : | - € NR : | - € JPE : | - € |
| R : | - € NR : | 302 850 € | |
| R : | - € NR : | 247 160 € | |
| R : | - € NR : | 2 328 € | |
| R : | - € NR : | 53 362 € | |
| R : | - € NR : | - € | |
| R : | - € NR : | - € | |

| | | | |
|---|--------|---------|-----|
| DOTATION ACTIVITE SPECIFIQUE | - € R: | - € NR: | - € |
| Phase 1 | - € R: | - € NR: | - € |
| Phase 2 | - € R: | - € NR: | - € |
| Phase 3 | - € R: | - € NR: | - € |
| DOTATION ACCOMPAGNEMENT A LA TRANSFORMATION | - € R: | - € NR: | - € |
| Phase 1 | - € R: | - € NR: | - € |
| Phase 2 | - € R: | - € NR: | - € |
| Phase 3 | - € R: | - € NR: | - € |
| Phase 3 Bis | - € R: | - € NR: | - € |
| Phase 4 | - € R: | - € NR: | - € |
| DOTATION NOUVELLE ACTIVITE | - € R: | - € NR: | - € |
| Phase 1 | - € R: | - € NR: | - € |
| Phase 2 | - € R: | - € NR: | - € |
| Phase 3 | - € R: | - € NR: | - € |
| DOTATION STRUCTURATION DE LA RECHERCHE | - € R: | - € NR: | - € |
| Phase 1 | - € R: | - € NR: | - € |
| Phase 2 | - € R: | - € NR: | - € |
| Phase 3 | - € R: | - € NR: | - € |
| DOTATION IFAQ PSY | - € | | |
| Phase 1 | - € | | |
| Phase 4 | - € | | |
| DOTATION QUALITE DU CODAGE | - € | | |
| Phase 1 | - € | | |
| Phase 4 | - € | | |

| | | | |
|--|--------|---------|----------|
| TOTAL SMR | - € | | |
| DOTATION FORFAITAIRE SMR | - € R: | - € NR: | - € |
| Dotation pédiatrique SMR | - € R: | - € NR: | - € |
| Phase 1 | - € R: | - € NR: | - € |
| Phase 2 | - € R: | - € NR: | - € |
| Phase 3 | - € R: | - € NR: | - € |
| Dotation populationnelle SMR | - € R: | - € NR: | - € |
| Phase 1 | - € R: | - € NR: | - € |
| Phase 2 | - € R: | - € NR: | - € |
| Phase 3 | - € R: | - € NR: | - € |
| Dotation de transition SMR | - € R: | - € NR: | - € |
| Phase 1 | - € R: | - € NR: | - € |
| Phase 2 | - € R: | - € NR: | - € |
| DOTATION MIGAC SMR | - € R: | - € NR: | - € JPE: |
| MIG SMR | - € R: | - € NR: | - € JPE: |
| Phase 1 | - € R: | - € NR: | - € JPE: |
| Phase 2 | - € R: | - € NR: | - € JPE: |
| Phase 3 | - € R: | - € NR: | - € JPE: |
| AC SMR | - € R: | - € NR: | - € |
| Phase 1 | - € R: | - € NR: | - € |
| Phase 1 Bis | - € R: | - € NR: | - € |
| Phase 1 Ter | - € R: | - € NR: | - € |
| Phase 2 | - € R: | - € NR: | - € |
| Phase 3 | - € R: | - € NR: | - € |
| Phase 3 Bis | - € R: | - € NR: | - € |
| Phase 4 | - € R: | - € NR: | - € |
| DOTATION PLATEAUX TECHNIQUES SPECIALISES | - € R: | - € NR: | - € |
| Phase 1 | - € R: | - € NR: | - € |
| Phase 2 | - € R: | - € NR: | - € |
| Phase 3 | - € R: | - € NR: | - € |
| DOTATION IFAQ SMR | - € | | |
| Phase 1 | - € | | |
| Phase 4 | - € | | |

| | | | |
|-------------------|--------|---------|-----|
| TOTAL ULSD | - € R: | - € NR: | - € |
| Phase 1 | - € R: | - € NR: | - € |
| Phase 2 | - € R: | - € NR: | - € |
| Phase 3 | - € R: | - € NR: | - € |

Article 2 - Une annexe au présent arrêté détaille la répartition des crédits ainsi notifiés.

Article 3 – Le présent arrêté peut faire l'objet d'un recours contentieux devant le tribunal administratif compétent dans un délai de deux mois à compter de sa notification en application des dispositions des articles R312-10-1 et R421-1 du code de justice administrative.

Article 4 – Monsieur le directeur de l'offre de soins est chargé de l'exécution du présent arrêté, qui sera publié au recueil des actes administratifs de l'Etat en Hauts-de-France. La caisse pivot de l'établissement est en charge du paiement des crédits mentionnés dans le présent arrêté.

Fait à Lille, le 7 avril 2025

Pour le Directeur général de l'Agence
régionale de santé et par délégation,
La responsable du service Allocation de
ressources aux établissements de santé

Laura LECERF



Annexe de l'arrêté N°DOS/OSHSNP/AR/CB/2024/P4/972

FINESS N°80002503

SA SAINTE ISABELLE

Direction de l'offre de soins - Sous-direction Offre de soins hospitalière et soins non programmés - Service allocation de ressources



| | |
|------------------|------------------|
| TOTAL MCO | 535 637 € |
|------------------|------------------|

| | |
|----------------------|----------------|
| TOTAL MIG MCO | 4 967 € |
|----------------------|----------------|

| | |
|---------|---------|
| Phase 1 | 3 696 € |
|---------|---------|

| | |
|---------|---------|
| Phase 2 | 1 271 € |
|---------|---------|

| | |
|---------------------|------------------|
| TOTAL AC MCO | 302 850 € |
|---------------------|------------------|

| | |
|---------|-----------|
| Phase 1 | 247 160 € |
|---------|-----------|

| | |
|---------|---------|
| Phase 2 | 2 328 € |
|---------|---------|

| | |
|---------|----------|
| Phase 3 | 53 362 € |
|---------|----------|

| | |
|--------------------------|-----------------|
| TOTAL FORFAIT MCO | 52 572 € |
|--------------------------|-----------------|

| | |
|--|----------|
| Au titre du forfait "maladies rénales chroniques" - 2024 | 52 572 € |
|--|----------|

| | |
|---------------------------------------|------------------|
| Dotation Définitive : IFAQ MCO | 175 248 € |
|---------------------------------------|------------------|

| | |
|---------|-----------|
| Phase 1 | 172 117 € |
|---------|-----------|

| | |
|---------|---------|
| Phase 4 | 3 131 € |
|---------|---------|

| | |
|----------------------|------------------|
| TOTAL GENERAL | 535 637 € |
|----------------------|------------------|

| | |
|---------|-----------|
| Phase 1 | 475 545 € |
|---------|-----------|

| | |
|---------|---------|
| Phase 2 | 3 599 € |
|---------|---------|

| | |
|---------|----------|
| Phase 3 | 53 362 € |
|---------|----------|

| | |
|---------|---------|
| Phase 4 | 3 131 € |
|---------|---------|

**ARRETE N°DOS/OSHSNP/AR/CB/2024/P4/973 PORTANT FIXATION DU MONTANT DES DOTATIONS
APPLICABLE EN 2024 POUR : POLYCLINIQUE DE PICARDIE (FINESS N°800009466)**

LE DIRECTEUR GENERAL DE L'AGENCE REGIONALE DE SANTE HAUTS-DE-FRANCE

Vu le code de la sécurité sociale ;

Vu le code de la santé publique ;

Vu la loi n° 2023-1250 du 26 décembre 2023 de financement de la sécurité sociale pour 2024 ;

Vu le décret du 2 novembre 2022 portant nomination du directeur général de l'agence régionale de santé des Hauts-de-France – M. GILARDI (Hugo) ;

Vu l'arrêté du 20 juin 2019 relatif aux montants du forfait journalier hospitalier prévu à l'article L. 174-4 du code de la sécurité sociale ;

Vu l'arrêté du 31 décembre 2022 modifiant l'arrêté du 17 décembre 2021 relatif aux modalités de calcul, de versement et de régularisation de l'acompte, de la dotation provisionnelle et du montant complémentaire prévus aux I et II de l'article 2 du décret n°2021-1255 du 29 septembre 2021 relatif à la réforme du financement des activités de psychiatrie ;

Vu l'arrêté du 19 décembre 2023 fixant les modalités transitoires pour le financement des activités de soins de suite et de réadaptation à partir du 1er juillet 2023 et modifiant l'arrêté du 31 décembre 2022 relatif aux modalités de versement des ressources des établissements de santé par les caisses d'assurance maladie ou par la caisse nationale militaire de sécurité sociale ;

Vu l'arrêté du 29 février 2024 modifiant l'arrêté du 4 décembre 2023 relatif à la classification et à la prise en charge des prestations d'hospitalisation pour les activités de soins de suite et de réadaptation exercées par les établissements mentionnés à l'article L. 162-22-6 du code de la sécurité sociale et pris pour l'application de l'article R. 162-34-1 du même code ;

Vu les arrêtés du 12 avril 2024 fixant pour l'année 2024 :

- l'objectif des dépenses d'assurance maladie mentionné à l'article L.174-1 du code de la sécurité sociale ;
- la dotation nationale de financement des missions d'intérêt général et d'aide à la contractualisation mentionnée à l'article L.162-22-13 du code de la sécurité sociale ;
- l'objectif des dépenses d'assurance maladie commun aux activités de médecine, chirurgie, obstétrique et odontologie mentionné à l'article L. 162-22-9 du code de la sécurité sociale ;
- l'objectif des dépenses d'assurance maladie afférent aux activités de soins de suite et de réadaptation ;
- l'objectif des dépenses d'assurance maladie afférent aux activités de psychiatrie ;

Vu l'arrêté du 15 avril 2024 fixant pour l'année 2024 les éléments tarifaires mentionnés aux I et IV de l'article L. 162-22-3-1 du code de la sécurité sociale ;

Vu l'arrêté du 20 décembre 2024 fixant les modalités de calcul du montant de la dotation allouée aux établissements de santé en application de l'article L. 162-23-15, la liste des indicateurs obligatoires pour l'amélioration de la qualité et de la sécurité des soins et les conditions de mise à disposition du public de certains résultats par l'établissement de santé ;

Vu l'arrêté du 27 mars 2025 fixant pour l'année 2024 les dotations régionales mentionnées à l'article L.174-1 du code de la sécurité sociale, les dotations régionales de financement des missions d'intérêt général et d'aide à la contractualisation, les dotations urgence, les dotations SMR mentionnées à l'article R.162-34-4, les dotations relatives à la psychiatrie mentionnées aux 1°, 3°, 5°, 6°, 8° de l'article R. 162-31-1 du même code, ainsi que le montant des transferts prévus à l'article L. 174-1-2 du même code ;

Vu l'arrêté du 5 juillet 2018 de la directrice générale de l'ARS Hauts-de-France portant adoption du projet régional de santé Hauts-de-France 2018-2028 ;

Vu l'arrêté du directeur général de l'ARS Hauts-de-France du 27 octobre 2023 modifié portant adoption du schéma régional de santé et du programme régional relatif à l'accès à la prévention et aux soins des personnes les plus démunies révisés du projet régional de santé Hauts-de-France 2018-2028 ;

Vu la décision du directeur général de l'ARS Hauts-de-France du 30 décembre 2024 portant délégations de signature du directeur général de l'agence régionale de santé Hauts-de-France ;

Vu les avis du comité consultatif régional de l'allocation des ressources – section psychiatrie du 10 octobre 2024 ;

Vu les avis du comité consultatif régional de l'allocation des ressources – section urgences du 4 novembre 2024 ;

Vu les avis du comité consultatif régional de l'allocation des ressources – section soins de médicaux et de réadaptation du 24 septembre 2024 ;

Vu le CPOM de l'établissement ;

ARRETE

Article 1 - Le montant des dotations allouées à POLYCLINIQUE DE PICARDIE au titre de l'exercice 2024 est fixé à :

TOTAL DOTATIONS 504 070 €

Il se décompose de la façon suivante :

| | | | | | |
|---|--|------------------|------------|-----------------|------------------------|
| TOTAL FINANCEMENT DES URGENCES | | - € | | | |
| Phase 1 | | - | € | | |
| Dotation Populationnelle SU-SMUR - Dotation initiale | | - | € | | |
| Dotation Populationnelle SU-SMUR - Dotation Hélicisme | | - | € | | |
| Phase 3 | | - | € | | |
| Dotation Populationnelle SU-SMUR - Dotation complémentaire | | - | € | | |
| Dotation Populationnelle SU-SMUR - Dotation Hélicisme | | - | € | | |
| Dotation Complémentaire qualité | | - | € | | |
| TOTAL MCO | | 504 070 € | | | |
| DOTATION MIGAC MCO | | 356 040 € | R : | - € NR : | 353 644 € JPE : |
| MIG MCO | | 2 396 € | R : | - € NR : | - € JPE : |
| Phase 1 | | 2 396 € | R : | - € NR : | - € JPE : |
| Phase 2 | | - | R : | - € NR : | - € JPE : |
| Phase 3 | | - | R : | - € NR : | - € JPE : |
| Phase 4 | | - | R : | - € NR : | - € JPE : |
| AC MCO | | 353 644 € | R : | - € NR : | 353 644 € |
| Phase 1 | | 289 346 € | R : | - € NR : | 289 346 € |
| Phase 2 | | 4 524 € | R : | - € NR : | 4 524 € |
| Phase 3 | | 59 774 € | R : | - € NR : | 59 774 € |
| Phase 3 Bis | | - | R : | - € NR : | - € |
| Phase 4 | | - | R : | - € NR : | - € |
| FORFAIT MCO | | - € | | | |
| Au titre du forfait "prélèvements d'organes" | | - | | | |
| Au titre du forfait "greffes" | | - | | | |
| Au titre du forfait "activités isolées" | | - | | | |
| Au titre du forfait "maladies rénales chroniques" - 2024 | | - | | | |
| Au titre du forfait "maladies rénales chroniques" - Régularisation 2023 | | - | | | |
| DOTATION IFAQ MCO | | 148 030 € | | | |
| Phase 1 | | 155 084 € | | | |
| Phase 4 | | - | | | |
| | | 7 054 € | | | |
| TOTAL PSY | | - € | | | |
| DOTATION POPULATIONNELLE | | - € | R : | - € NR : | - € |
| Phase 1 | | - | R : | - € NR : | - € |
| Phase 2 | | - | R : | - € NR : | - € |
| Phase 3 | | - | R : | - € NR : | - € |
| DOTATION FILE ACTIVE | | - € | | | |
| Dotation file active initiale 2024 | | - | | | |
| Dotation file active intermédiaire (Données à M6) | | - | | | |
| Dotation file active définitive (Données à M12) | | - | | | |

Article 2 - Une annexe au présent arrêté détaille la répartition des crédits ainsi notifiés.

Article 3 – Le présent arrêté peut faire l'objet d'un recours contentieux devant le tribunal administratif compétent dans un délai de deux mois à compter de sa notification en application des dispositions des articles R312-10-1 et R421-1 du code de justice administrative.

Article 4 – Monsieur le directeur de l'offre de soins est chargé de l'exécution du présent arrêté, qui sera publié au recueil des actes administratifs de l'Etat en Hauts-de-France. La caisse pivot de l'établissement est en charge du paiement des crédits mentionnés dans le présent arrêté.

Fait à Lille, le 7 avril 2025

Pour le Directeur général de l'Agence
régionale de santé et par délégation,
La responsable du service Allocation de
ressources aux établissements de santé

Laura LECERF

Annexe de l'arrêté N°DOS/OSHSNP/AR/CB/2024/P4/973

FINESS N°800009466

POLYCLINIQUE DE PICARDIE

Direction de l'offre de soins - Sous-direction Offre de soins hospitalière et soins non programmés - Service allocation de ressources



| | |
|------------------|------------------|
| TOTAL MCO | 504 070 € |
|------------------|------------------|

| | |
|----------------------|----------------|
| TOTAL MIG MCO | 2 396 € |
| Phase 1 | 2 396 € |

| | |
|---------------------|------------------|
| TOTAL AC MCO | 353 644 € |
| Phase 1 | 289 346 € |
| Phase 2 | 4 524 € |
| Phase 3 | 59 774 € |

| | |
|---------------------------------------|------------------|
| Dotation Définitive : IFAQ MCO | 148 030 € |
| Phase 1 | 155 084 € |
| Phase 4 | 7 054 € |

| | |
|----------------------|------------------|
| TOTAL GENERAL | 504 070 € |
| Phase 1 | 446 826 € |
| Phase 2 | 4 524 € |
| Phase 3 | 59 774 € |
| Phase 4 | 7 054 € |

**ARRETE N°DOS/OSHSNP/AR/CB/2024/P4/974 PORTANT FIXATION DU MONTANT DES DOTATIONS
APPLICABLE EN 2024 POUR : SA CLINIQUE VICTOR PAUCHET (FINESS N°800009920)**

LE DIRECTEUR GENERAL DE L'AGENCE REGIONALE DE SANTE HAUTS-DE-FRANCE

Vu le code de la sécurité sociale ;

Vu le code de la santé publique ;

Vu la loi n° 2023-1250 du 26 décembre 2023 de financement de la sécurité sociale pour 2024 ;

Vu le décret du 2 novembre 2022 portant nomination du directeur général de l'agence régionale de santé des Hauts-de-France – M. GILARDI (Hugo) ;

Vu l'arrêté du 20 juin 2019 relatif aux montants du forfait journalier hospitalier prévu à l'article L. 174-4 du code de la sécurité sociale ;

Vu l'arrêté du 31 décembre 2022 modifiant l'arrêté du 17 décembre 2021 relatif aux modalités de calcul, de versement et de régularisation de l'acompte, de la dotation provisionnelle et du montant complémentaire prévus aux I et II de l'article 2 du décret n°2021-1255 du 29 septembre 2021 relatif à la réforme du financement des activités de psychiatrie ;

Vu l'arrêté du 19 décembre 2023 fixant les modalités transitoires pour le financement des activités de soins de suite et de réadaptation à partir du 1er juillet 2023 et modifiant l'arrêté du 31 décembre 2022 relatif aux modalités de versement des ressources des établissements de santé par les caisses d'assurance maladie ou par la caisse nationale militaire de sécurité sociale ;

Vu l'arrêté du 29 février 2024 modifiant l'arrêté du 4 décembre 2023 relatif à la classification et à la prise en charge des prestations d'hospitalisation pour les activités de soins de suite et de réadaptation exercées par les établissements mentionnés à l'article L. 162-22-6 du code de la sécurité sociale et pris pour l'application de l'article R. 162-34-1 du même code ;

Vu les arrêtés du 12 avril 2024 fixant pour l'année 2024 :

- l'objectif des dépenses d'assurance maladie mentionné à l'article L. 174-1 du code de la sécurité sociale ;
- la dotation nationale de financement des missions d'intérêt général et d'aide à la contractualisation mentionnée à l'article L. 162-22-13 du code de la sécurité sociale ;
- l'objectif des dépenses d'assurance maladie commun aux activités de médecine, chirurgie, obstétrique et odontologie mentionné à l'article L. 162-22-9 du code de la sécurité sociale ;
- l'objectif des dépenses d'assurance maladie afférent aux activités de soins de suite et de réadaptation ;
- l'objectif des dépenses d'assurance maladie afférent aux activités de psychiatrie ;

Vu l'arrêté du 15 avril 2024 fixant pour l'année 2024 les éléments tarifaires mentionnés aux I et IV de l'article L. 162-22-3-1 du code de la sécurité sociale ;

Vu l'arrêté du 20 décembre 2024 fixant les modalités de calcul du montant de la dotation allouée aux établissements de santé en application de l'article L. 162-23-15, la liste des indicateurs obligatoires pour l'amélioration de la qualité et de la sécurité des soins et les conditions de mise à disposition du public de certains résultats par l'établissement de santé ;

Vu l'arrêté du 27 mars 2025 fixant pour l'année 2024 les dotations régionales mentionnées à l'article L. 174-1 du code de la sécurité sociale, les dotations régionales de financement des missions d'intérêt général et d'aide à la contractualisation, les dotations urgence, les dotations SMR mentionnées à l'article R.162-34-4, les dotations relatives à la psychiatrie mentionnées aux 1°, 3°, 5°, 6°, 8° de l'article R. 162-31-1 du même code, ainsi que le montant des transferts prévus à l'article L. 174-1-2 du même code ;

Vu l'arrêté du 5 juillet 2018 de la directrice générale de l'ARS Hauts-de-France portant adoption du projet régional de santé Hauts-de-France 2018-2028 ;

Vu l'arrêté du directeur général de l'ARS Hauts-de-France du 27 octobre 2023 modifié portant adoption du schéma régional de santé et du programme régional relatif à l'accès à la prévention et aux soins des personnes les plus démunies révisés du projet régional de santé Hauts-de-France 2018-2028 ;

Vu la décision du directeur général de l'ARS Hauts-de-France du 30 décembre 2024 portant délégations de signature du directeur général de l'agence régionale de santé Hauts-de-France ;

Vu les avis du comité consultatif régional de l'allocation des ressources – section psychiatrie du 10 octobre 2024 ;

Vu les avis du comité consultatif régional de l'allocation des ressources – section urgences du 4 novembre 2024 ;

Vu les avis du comité consultatif régional de l'allocation des ressources – section soins de médicaux et de réadaptation du 24 septembre 2024 ;

Vu le CPOM de l'établissement ;

ARRETE

Article 1 - Le montant des dotations allouées à SA CLINIQUE VICTOR PAUCHET au titre de l'exercice 2024 est fixé à :

TOTAL DOTATIONS **2 939 010 €**

Il se décompose de la façon suivante :

| TOTAL FINANCEMENT DES URGENCES | | - € |
|--|---|-----|
| Phase 1 | | |
| Dotation Populationnelle SU-SMUR - Dotation initiale | - | € |
| Dotation Populationnelle SU-SMUR - Dotation Hélistmur | - | € |
| Phase 3 | | |
| Dotation Populationnelle SU-SMUR - Dotation complémentaire | - | € |
| Dotation Populationnelle SU-SMUR - Dotation Hélistmur | - | € |
| Dotation Complémentaire qualité | - | € |

| TOTAL MCO | | 2 282 652 € |
|---|-----------------|--|
| DOTATION MIGAC MCO | | |
| MIG MCO | 1 811 448 € | R : |
| Phase 1 | 895 817 € | R : 236 750 € NR : |
| Phase 2 | 249 148 € | R : 862 191 € JPE : 712 507 € |
| Phase 3 | 4 941 € | R : 183 310 € NR : - € JPE : 712 507 € |
| Phase 4 | 108 295 € | R : 183 310 € NR : - € JPE : 65 838 € |
| AC MCO | 533 433 € | R : - € NR : - € JPE : 4 941 € |
| Phase 1 | 915 631 € | R : - € NR : - € JPE : 108 295 € |
| Phase 2 | 770 014 € | R : 53 440 € NR : 862 191 € |
| Phase 3 | 3 301 € | R : 53 440 € NR : 716 574 € |
| Phase 3 Bis | 647 896 € | R : - € NR : 3 301 € |
| Phase 4 | - | R : - € NR : 647 896 € |
| FORFAIT MCO | 58 075 € | R : |
| Au titre du forfait "prélèvements d'organes" | - | R : - € NR : - € |
| Au titre du forfait "greffes" | - | R : - € NR : - € |
| Au titre du forfait "activités isolées" | - | R : - € NR : - € |
| Au titre du forfait "maladies rénales chroniques" - 2024 | 58 075 € | R : - € NR : - € |
| Au titre du forfait "maladies rénales chroniques" - Régularisation 2023 | - | R : - € NR : - € |
| DOTATION IFAQ MCO | | |
| Phase 1 | 413 129 € | R : |
| Phase 4 | 469 192 € | R : - € NR : - € |
| | 56 063 € | R : - € NR : - € |

| TOTAL PSY | | - € |
|---|---|------------------|
| DOTATION POPULATIONNELLE | | |
| Phase 1 | - | R : - € NR : - € |
| Phase 2 | - | R : - € NR : - € |
| Phase 3 | - | R : - € NR : - € |
| DOTATION FILE ACTIVE | | |
| Dotation file active initiale 2024 | - | R : - € NR : - € |
| Dotation file active intermédiaire (Données à M6) | - | R : - € NR : - € |
| Dotation file active définitive (Données à M12) | - | R : - € NR : - € |

| | | | | | |
|---|------------------|-----|-----------|------|----------|
| DOTATION ACTIVITE SPECIFIQUE | - € | R : | - € | NR : | - € |
| Phase 1 | - € | R : | - € | NR : | - € |
| Phase 2 | - € | R : | - € | NR : | - € |
| Phase 3 | - € | R : | - € | NR : | - € |
| DOTATION ACCOMPAGNEMENT A LA TRANSFORMATION | - € | R : | - € | NR : | - € |
| Phase 1 | - € | R : | - € | NR : | - € |
| Phase 2 | - € | R : | - € | NR : | - € |
| Phase 3 | - € | R : | - € | NR : | - € |
| Phase 3 Bis | - € | R : | - € | NR : | - € |
| Phase 4 | - € | R : | - € | NR : | - € |
| DOTATION NOUVELLE ACTIVITE | - € | R : | - € | NR : | - € |
| Phase 1 | - € | R : | - € | NR : | - € |
| Phase 2 | - € | R : | - € | NR : | - € |
| Phase 3 | - € | R : | - € | NR : | - € |
| DOTATION STRUCTURATION DE LA RECHERCHE | - € | R : | - € | NR : | - € |
| Phase 1 | - € | R : | - € | NR : | - € |
| Phase 2 | - € | R : | - € | NR : | - € |
| Phase 3 | - € | R : | - € | NR : | - € |
| DOTATION IFAQ PSY | - € | | | | |
| Phase 1 | - € | | | | |
| Phase 4 | - € | | | | |
| DOTATION QUALITE DU CODAGE | - € | | | | |
| Phase 1 | - € | | | | |
| Phase 4 | - € | | | | |
| TOTAL SMR | 656 358 € | | | | |
| DOTATION FORFAITAIRE SMR | 614 956 € | R : | 630 484 € | NR : | 15 528 € |
| Dotation pédiatrique SMR | - € | R : | - € | NR : | - € |
| Phase 1 | - € | R : | - € | NR : | - € |
| Phase 2 | - € | R : | - € | NR : | - € |
| Phase 3 | - € | R : | - € | NR : | - € |
| Dotation populationnelle SMR | 630 484 € | R : | 630 484 € | NR : | - € |
| Phase 1 | 626 740 € | R : | 626 740 € | NR : | - € |
| Phase 2 | - € | R : | - € | NR : | - € |
| Phase 3 | 3 744 € | R : | 3 744 € | NR : | - € |
| Dotation de transition SMR | - | R : | 15 528 € | NR : | 15 528 € |
| Phase 1 | - | R : | 15 528 € | NR : | - € |
| Phase 2 | - | R : | 15 528 € | NR : | 15 528 € |
| DOTATION MIGAC SMR | 30 455 € | R : | 23 330 € | NR : | 7 125 € |
| MIG SMR | - € | R : | - € | NR : | - € |
| Phase 1 | - € | R : | - € | NR : | - € |
| Phase 2 | - € | R : | - € | NR : | - € |
| Phase 3 | - € | R : | - € | NR : | - € |
| AC SMR | 30 455 € | R : | 23 330 € | NR : | 7 125 € |
| Phase 1 | 30 455 € | R : | 23 330 € | NR : | 7 125 € |
| Phase 1 Bis | - € | R : | - € | NR : | - € |
| Phase 1 Ter | - € | R : | - € | NR : | - € |
| Phase 2 | - € | R : | - € | NR : | - € |
| Phase 3 | - € | R : | - € | NR : | - € |
| Phase 3 Bis | - € | R : | - € | NR : | - € |
| Phase 4 | - € | R : | - € | NR : | - € |
| DOTATION PLATEAUX TECHNIQUES SPECIALISES | - € | R : | - € | NR : | - € |
| Phase 1 | - € | R : | - € | NR : | - € |
| Phase 2 | - € | R : | - € | NR : | - € |
| Phase 3 | - € | R : | - € | NR : | - € |
| DOTATION IFAQ SMR | 10 947 € | | | | |
| Phase 1 | 11 365 € | | | | |
| Phase 4 | - | | | | 418 € |
| TOTAL ULSD | - € | R : | - € | NR : | - € |
| Phase 1 | - € | R : | - € | NR : | - € |
| Phase 2 | - € | R : | - € | NR : | - € |
| Phase 3 | - € | R : | - € | NR : | - € |

Article 2 - Une annexe au présent arrêté détaille la répartition des crédits ainsi notifiés.

Article 3 – Le présent arrêté peut faire l'objet d'un recours contentieux devant le tribunal administratif compétent dans un délai de deux mois à compter de sa notification en application des dispositions des articles R312-10-1 et R421-1 du code de justice administrative.

Article 4 – Monsieur le directeur de l'offre de soins est chargé de l'exécution du présent arrêté, qui sera publié au recueil des actes administratifs de l'Etat en Hauts-de-France. La caisse pivot de l'établissement est en charge du paiement des crédits mentionnés dans le présent arrêté.

Fait à Lille, le 7 avril 2025

Pour le Directeur général de l'Agence
régionale de santé et par délégation,
La responsable du service Allocation de
ressources aux établissements de santé

Laura LECERF

Annexe de l'arrêté N°DOS/OSHSNP/AR/CB/2024/P4/974

FINESS N°800009920

SA CLINIQUE VICTOR PAUCHET

Direction de l'offre de soins - Sous-direction Offre de soins hospitalière et soins non programmés - Service allocation de ressources



| | |
|--|--------------------|
| TOTAL MCO | 2 282 652 € |
| TOTAL MIG MCO | 895 817 € |
| Phase 1 | 249 148 € |
| Phase 2 | 4 941 € |
| Phase 3 | 108 295 € |
| Phase 4 | 533 433 € |
| Mesures MIG MCO JPE | 533 433 € |
| MIG Douleur | 505 580 € |
| Le financement des activités de recours exceptionnel | 27 853 € |
| TOTAL AC MCO | 915 631 € |
| Phase 1 | 770 014 € |
| Phase 2 | 3 301 € |
| Phase 3 | 647 896 € |
| Phase 4 | 505 580 € |
| Mesures AC MCO non reconductibles | 505 580 € |
| MIG SDC Douleur - Polyvalente | 505 580 € |
| TOTAL FORFAIT MCO | 58 075 € |
| Au titre du forfait "maladies rénales chroniques" - 2024 | 58 075 € |
| Dotation Définitive : IFAQ MCO | 413 129 € |
| Phase 1 | 469 192 € |
| Phase 4 | 56 063 € |
| TOTAL SMR | 656 358 € |
| TOTAL DOTATION FORFAITAIRE : SMR | 614 956 € |
| Dotation populationnelle SMR | 630 484 € |
| Phase 1 | 626 740 € |
| Phase 3 | 3 744 € |
| Dotation de transition SMR | 15 528 € |
| Phase 1 | 15 528 € |
| TOTAL AC SMR | 30 455 € |
| Phase 1 | 30 455 € |
| Dotation définitive : IFAQ SMR | 10 947 € |
| Phase 1 | 11 965 € |
| Phase 4 | 418 € |
| TOTAL GENERAL | 2 939 010 € |
| Phase 1 | 2 199 461 € |
| Phase 2 | 8 242 € |
| Phase 3 | 759 935 € |
| Phase 4 | 28 628 € |



**RÉPUBLIQUE
FRANÇAISE**

*Liberté
Égalité
Fraternité*



**ARRETE N°DOS/OSHSNP/AR/CB/2024/P4/975 PORTANT FIXATION DU MONTANT DES DOTATIONS
APPLICABLE EN 2024 POUR : CLINIQUE DE L'EUROPE (FINESS N°800013179)**

LE DIRECTEUR GENERAL DE L'AGENCE REGIONALE DE SANTE HAUTS-DE-FRANCE

Vu le code de la sécurité sociale ;

Vu le code de la santé publique ;

Vu la loi n° 2023-1250 du 26 décembre 2023 de financement de la sécurité sociale pour 2024 ;

Vu le décret du 2 novembre 2022 portant nomination du directeur général de l'agence régionale de santé des Hauts-de-France – M. GILARDI (Hugo) ;

Vu l'arrêté du 20 juin 2019 relatif aux montants du forfait journalier hospitalier prévu à l'article L. 174-4 du code de la sécurité sociale ;

Vu l'arrêté du 31 décembre 2022 modifiant l'arrêté du 17 décembre 2021 relatif aux modalités de calcul, de versement et de régularisation de l'acompte, de la dotation provisionnelle et du montant complémentaire prévus aux I et II de l'article 2 du décret n°2021-1255 du 29 septembre 2021 relatif à la réforme du financement des activités de psychiatrie ;

Vu l'arrêté du 19 décembre 2023 fixant les modalités transitoires pour le financement des activités de soins de suite et de réadaptation à partir du 1er juillet 2023 et modifiant l'arrêté du 31 décembre 2022 relatif aux modalités de versement des ressources des établissements de santé par les caisses d'assurance maladie ou par la caisse nationale militaire de sécurité sociale ;

Vu l'arrêté du 29 février 2024 modifiant l'arrêté du 4 décembre 2023 relatif à la classification et à la prise en charge des prestations d'hospitalisation pour les activités de soins de suite et de réadaptation exercées par les établissements mentionnés à l'article L. 162-22-6 du code de la sécurité sociale et pris pour l'application de l'article R. 162-34-1 du même code ;

Vu les arrêtés du 12 avril 2024 fixant pour l'année 2024 :

- l'objectif des dépenses d'assurance maladie mentionné à l'article L.174-1 du code de la sécurité sociale ;
- la dotation nationale de financement des missions d'intérêt général et d'aide à la contractualisation mentionnée à l'article L.162-22-13 du code de la sécurité sociale ;
- l'objectif des dépenses d'assurance maladie commun aux activités de médecine, chirurgie, obstétrique et odontologie mentionné à l'article L. 162-22-9 du code de la sécurité sociale ;
- l'objectif des dépenses d'assurance maladie afférent aux activités de soins de suite et de réadaptation ;
- l'objectif des dépenses d'assurance maladie afférent aux activités de psychiatrie ;

Vu l'arrêté du 15 avril 2024 fixant pour l'année 2024 les éléments tarifaires mentionnés aux I et IV de l'article L. 162-22-3-1 du code de la sécurité sociale ;

Vu l'arrêté du 20 décembre 2024 fixant les modalités de calcul du montant de la dotation allouée aux établissements de santé en application de l'article L. 162-23-15, la liste des indicateurs obligatoires pour l'amélioration de la qualité et de la sécurité des soins et les conditions de mis à disposition du public de certains résultats par l'établissement de santé ;

Vu l'arrêté du 27 mars 2025 fixant pour l'année 2024 les dotations régionales mentionnées à l'article L.174-1 du code de la sécurité sociale, les dotations régionales de financement des missions d'intérêt général et d'aide à la contractualisation, les dotations urgence, les dotations SMR mentionnées à l'article R.162-34-4, les dotations relatives à la psychiatrie mentionnées aux 1°, 3°, 5°, 6°, 8° de l'article R. 162-31-1 du même code, ainsi que le montant des transferts prévus à l'article L. 174-1-2 du même code ;

Vu l'arrêté du 5 juillet 2018 de la directrice générale de l'ARS Hauts-de-France portant adoption du projet régional de santé Hauts-de-France 2018-2028 ;

Vu l'arrêté du directeur général de l'ARS Hauts-de-France du 27 octobre 2023 modifié portant adoption du schéma régional de santé et du programme régional relatif à l'accès à la prévention et aux soins des personnes les plus démunies révisés du projet régional de santé Hauts-de-France 2018-2028 ;

Vu la décision du directeur général de l'ARS Hauts-de-France du 30 décembre 2024 portant délégations de signature du directeur général de l'agence régionale de santé Hauts-de-France ;

Vu les avis du comité consultatif régional de l'allocation des ressources – section psychiatrie du 10 octobre 2024 ;

Vu les avis du comité consultatif régional de l'allocation des ressources – section urgences du 4 novembre 2024 ;

Vu les avis du comité consultatif régional de l'allocation des ressources – section soins de médicaux et de réadaptation du 24 septembre 2024 ;

Vu le CPOM de l'établissement ;

ARRETE

Article 1 - Le montant des dotations allouées à CLINIQUE DE L'EUROPE au titre de l'exercice 2024 est fixé à :

TOTAL DOTATIONS **513 195 €**

Il se décompose de la façon suivante :

| TOTAL FINANCEMENT DES URGENCES | | - € | | | | | | |
|---|--|------------------|------------|------------------|-------------|------------------|--------------|-----------------|
| Phase 1 | | - € | | | | | | |
| Dotation Populationnelle SU-SMUR - Dotation initiale | | - | | | | | | |
| Dotation Populationnelle SU-SMUR - Dotation Hélistmur | | - | | | | | | |
| Phase 3 | | - € | | | | | | |
| Dotation Populationnelle SU-SMUR - Dotation complémentaire | | - | | | | | | |
| Dotation Populationnelle SU-SMUR - Dotation Hélistmur | | - | | | | | | |
| Dotation Complémentaire qualité | | - | | | | | | |
| TOTAL MCO | | 513 195 € | | | | | | |
| DOTATION MIGAC MCO | | 405 295 € | R : | 161 739 € | NR : | 167 291 € | JPE : | 76 265 € |
| MIG MCO | | 238 004 € | R : | 161 739 € | NR : | - € | JPE : | 76 265 € |
| Phase 1 | | 194 976 € | R : | 161 739 € | NR : | - € | JPE : | 33 237 € |
| Phase 2 | | 43 028 € | R : | - € | NR : | - € | JPE : | 43 028 € |
| Phase 3 | | - | R : | - € | NR : | - € | JPE : | - € |
| Phase 4 | | - | R : | - € | NR : | - € | JPE : | - € |
| AC MCO | | 167 291 € | R : | - € | NR : | 167 291 € | | |
| Phase 1 | | 108 590 € | R : | - € | NR : | 108 590 € | | |
| Phase 2 | | 1 878 € | R : | - € | NR : | 1 878 € | | |
| Phase 3 | | 56 823 € | R : | - € | NR : | 56 823 € | | |
| Phase 3 Bis | | - | R : | - € | NR : | - € | | |
| Phase 4 | | - | R : | - € | NR : | - € | | |
| FORFAIT MCO | | - € | | | | | | |
| Au titre du forfait "prélèvements d'organes" | | - | | | | | | |
| Au titre du forfait "greffes" | | - | | | | | | |
| Au titre du forfait "activités isolées" | | - | | | | | | |
| Au titre du forfait "maladies rénales chroniques" - 2024 | | - | | | | | | |
| Au titre du forfait "maladies rénales chroniques" - Régularisation 2023 | | - | | | | | | |
| DOTATION IFAQC MCO | | 107 900 € | | | | | | |
| Phase 1 | | 49 370 € | | | | | | |
| Phase 4 | | 58 530 € | | | | | | |
| TOTAL PSY | | - € | | | | | | |
| DOTATION POPULATIONNELLE | | - € | R : | - € | NR : | - € | | |
| Phase 1 | | - | R : | - € | NR : | - € | | |
| Phase 2 | | - | R : | - € | NR : | - € | | |
| Phase 3 | | - | R : | - € | NR : | - € | | |
| DOTATION FILE ACTIVE | | - € | R : | - € | NR : | - € | | |
| Dotation file active initiale 2024 | | - | | | | | | |
| Dotation file active intermédiaire (Données à M6) | | - | | | | | | |
| Dotation file active définitive (Données à M12) | | - | | | | | | |

| | | | | | |
|---|-----|-----|-----|------|-----|
| DOTATION ACTIVITE SPECIFIQUE | - € | R : | - € | NR : | - € |
| Phase 1 | - € | R : | - € | NR : | - € |
| Phase 2 | - € | R : | - € | NR : | - € |
| Phase 3 | - € | R : | - € | NR : | - € |
| DOTATION ACCOMPAGNEMENT A LA TRANSFORMATION | - € | R : | - € | NR : | - € |
| Phase 1 | - € | R : | - € | NR : | - € |
| Phase 2 | - € | R : | - € | NR : | - € |
| Phase 3 | - € | R : | - € | NR : | - € |
| Phase 3 Bis | - € | R : | - € | NR : | - € |
| Phase 4 | - € | R : | - € | NR : | - € |
| DOTATION NOUVELLE ACTIVITE | - € | R : | - € | NR : | - € |
| Phase 1 | - € | R : | - € | NR : | - € |
| Phase 2 | - € | R : | - € | NR : | - € |
| Phase 3 | - € | R : | - € | NR : | - € |
| DOTATION STRUCTURATION DE LA RECHERCHE | - € | R : | - € | NR : | - € |
| Phase 1 | - € | R : | - € | NR : | - € |
| Phase 2 | - € | R : | - € | NR : | - € |
| Phase 3 | - € | R : | - € | NR : | - € |
| DOTATION IFAQ PSY | - € | | | | |
| Phase 1 | - € | | | | |
| Phase 4 | - € | | | | |
| DOTATION QUALITE DU CODAGE | - € | | | | |
| Phase 1 | - € | | | | |
| Phase 4 | - € | | | | |
| TOTAL SMR | - € | | | | |
| DOTATION FORFAITAIRE SMR | - € | R : | - € | NR : | - € |
| Dotation pédiatrique SMR | - € | R : | - € | NR : | - € |
| Phase 1 | - € | R : | - € | NR : | - € |
| Phase 2 | - € | R : | - € | NR : | - € |
| Phase 3 | - € | R : | - € | NR : | - € |
| Dotation populationnelle SMR | - € | R : | - € | NR : | - € |
| Phase 1 | - € | R : | - € | NR : | - € |
| Phase 2 | - € | R : | - € | NR : | - € |
| Phase 3 | - € | R : | - € | NR : | - € |
| Dotation de transition SMR | - € | R : | - € | NR : | - € |
| Phase 1 | - € | R : | - € | NR : | - € |
| Phase 2 | - € | R : | - € | NR : | - € |
| DOTATION MIGAC SMR | - € | R : | - € | NR : | - € |
| MIG SMR | - € | R : | - € | NR : | - € |
| Phase 1 | - € | R : | - € | NR : | - € |
| Phase 2 | - € | R : | - € | NR : | - € |
| Phase 3 | - € | R : | - € | NR : | - € |
| AC SMR | - € | R : | - € | NR : | - € |
| Phase 1 | - € | R : | - € | NR : | - € |
| Phase 1 Bis | - € | R : | - € | NR : | - € |
| Phase 1 Ter | - € | R : | - € | NR : | - € |
| Phase 2 | - € | R : | - € | NR : | - € |
| Phase 3 | - € | R : | - € | NR : | - € |
| Phase 3 Bis | - € | R : | - € | NR : | - € |
| Phase 4 | - € | R : | - € | NR : | - € |
| DOTATION PLATEAUX TECHNIQUES SPECIALISES | - € | R : | - € | NR : | - € |
| Phase 1 | - € | R : | - € | NR : | - € |
| Phase 2 | - € | R : | - € | NR : | - € |
| Phase 3 | - € | R : | - € | NR : | - € |
| DOTATION IFAQ SMR | - € | | | | |
| Phase 1 | - € | | | | |
| Phase 4 | - € | | | | |
| TOTAL ULSD | - € | R : | - € | NR : | - € |
| Phase 1 | - € | R : | - € | NR : | - € |
| Phase 2 | - € | R : | - € | NR : | - € |
| Phase 3 | - € | R : | - € | NR : | - € |

Article 2 - Une annexe au présent arrêté détaille la répartition des crédits ainsi notifiés.

Article 3 – Le présent arrêté peut faire l'objet d'un recours contentieux devant le tribunal administratif compétent dans un délai de deux mois à compter de sa notification en application des dispositions des articles R312-10-1 et R421-1 du code de justice administrative.

Article 4 – Monsieur le directeur de l'offre de soins est chargé de l'exécution du présent arrêté, qui sera publié au recueil des actes administratifs de l'Etat en Hauts-de-France. La caisse pivot de l'établissement est en charge du paiement des crédits mentionnés dans le présent arrêté.

Fait à Lille, le 7 avril 2025

Pour le Directeur général de l'Agence
régionale de santé et par délégation,
La responsable du service Allocation de
ressources aux établissements de santé

Laura LECERF



Annexe de l'arrêté N°DOS/OSHSNP/AR/CB/2024/P4/975

NESS N°800013179

CLINIQUE DE L'EUROPE

Direction de l'offre de soins - Sous-direction Offre de soins hospitalière et soins non programmés - Service allocation de ressources

| | |
|---------------------------------------|------------------|
| TOTAL MCO | 513 195 € |
| TOTAL MIG MCO | 238 004 € |
| Phase 1 | 194 976 € |
| Phase 2 | 43 028 € |
| TOTAL AC MCO | 167 291 € |
| Phase 1 | 108 590 € |
| Phase 2 | 1 878 € |
| Phase 3 | 56 823 € |
| Dotation Définitive : IFAQ MCO | 107 900 € |
| Phase 1 | 49 370 € |
| Phase 4 | 58 530 € |
| TOTAL GENERAL | 513 195 € |
| Phase 1 | 352 936 € |
| Phase 2 | 44 906 € |
| Phase 3 | 56 823 € |
| Phase 4 | 58 530 € |

**ARRETE N°DOS/OSHSNP/AR/CB/2024/P4/976 PORTANT FIXATION DU MONTANT DES DOTATIONS
APPLICABLE EN 2024 POUR : SAS CARDIOLOGIE ET URGENCES (FINESS N°800015729)**

LE DIRECTEUR GENERAL DE L'AGENCE REGIONALE DE SANTE HAUTS-DE-FRANCE

Vu le code de la sécurité sociale ;

Vu le code de la santé publique ;

Vu la loi n° 2023-1250 du 26 décembre 2023 de financement de la sécurité sociale pour 2024 ;

Vu le décret du 2 novembre 2022 portant nomination du directeur général de l'agence régionale de santé des Hauts-de-France – M. GILARDI (Hugo) ;

Vu l'arrêté du 20 juin 2019 relatif aux montants du forfait journalier hospitalier prévu à l'article L. 174-4 du code de la sécurité sociale ;

Vu l'arrêté du 31 décembre 2022 modifiant l'arrêté du 17 décembre 2021 relatif aux modalités de calcul, de versement et de régularisation de l'acompte, de la dotation provisionnelle et du montant complémentaire prévus aux I et II de l'article 2 du décret n°2021-1255 du 29 septembre 2021 relatif à la réforme du financement des activités de psychiatrie ;

Vu l'arrêté du 19 décembre 2023 fixant les modalités transitoires pour le financement des activités de soins de suite et de réadaptation à partir du 1er juillet 2023 et modifiant l'arrêté du 31 décembre 2022 relatif aux modalités de versement des ressources des établissements de santé par les caisses d'assurance maladie ou par la caisse nationale militaire de sécurité sociale ;

Vu l'arrêté du 29 février 2024 modifiant l'arrêté du 4 décembre 2023 relatif à la classification et à la prise en charge des prestations d'hospitalisation pour les activités de soins de suite et de réadaptation exercées par les établissements mentionnés à l'article L. 162-22-6 du code de la sécurité sociale et pris pour l'application de l'article R. 162-34-1 du même code ;

Vu les arrêtés du 12 avril 2024 fixant pour l'année 2024 :

- l'objectif des dépenses d'assurance maladie mentionné à l'article L.174-1 du code de la sécurité sociale ;
- la dotation nationale de financement des missions d'intérêt général et d'aide à la contractualisation mentionnée à l'article L.162-22-13 du code de la sécurité sociale ;
- l'objectif des dépenses d'assurance maladie commun aux activités de médecine, chirurgie, obstétrique et odontologie mentionné à l'article L. 162-22-9 du code de la sécurité sociale ;
- l'objectif des dépenses d'assurance maladie afférent aux activités de soins de suite et de réadaptation ;
- l'objectif des dépenses d'assurance maladie afférent aux activités de psychiatrie ;

Vu l'arrêté du 15 avril 2024 fixant pour l'année 2024 les éléments tarifaires mentionnés aux I et IV de l'article L. 162-22-3-1 du code de la sécurité sociale ;

| | | | | | |
|---|------------|------------|------------|-------------|------------|
| DOTATION ACTIVITE SPECIFIQUE | - € | R : | - € | NR : | - € |
| Phase 1 | - € | R : | - € | NR : | - € |
| Phase 2 | - € | R : | - € | NR : | - € |
| Phase 3 | - € | R : | - € | NR : | - € |
| DOTATION ACCOMPAGNEMENT A LA TRANSFORMATION | - € | R : | - € | NR : | - € |
| Phase 1 | - € | R : | - € | NR : | - € |
| Phase 2 | - € | R : | - € | NR : | - € |
| Phase 3 | - € | R : | - € | NR : | - € |
| Phase 3 Bis | - € | R : | - € | NR : | - € |
| Phase 4 | - € | R : | - € | NR : | - € |
| DOTATION NOUVELLE ACTIVITE | - € | R : | - € | NR : | - € |
| Phase 1 | - € | R : | - € | NR : | - € |
| Phase 2 | - € | R : | - € | NR : | - € |
| Phase 3 | - € | R : | - € | NR : | - € |
| DOTATION STRUCTURATION DE LA RECHERCHE | - € | R : | - € | NR : | - € |
| Phase 1 | - € | R : | - € | NR : | - € |
| Phase 2 | - € | R : | - € | NR : | - € |
| Phase 3 | - € | R : | - € | NR : | - € |
| DOTATION IFAQ PSY | - € | | | | |
| Phase 1 | - € | | | | |
| Phase 4 | - € | | | | |
| DOTATION QUALITE DU CODAGE | - € | | | | |
| Phase 1 | - € | | | | |
| Phase 4 | - € | | | | |
| TOTAL SMR | - € | | | | |
| DOTATION FORFAITAIRE SMR | - € | R : | - € | NR : | - € |
| Dotation pédiatrique SMR | - € | R : | - € | NR : | - € |
| Phase 1 | - € | R : | - € | NR : | - € |
| Phase 2 | - € | R : | - € | NR : | - € |
| Phase 3 | - € | R : | - € | NR : | - € |
| Dotation populationnelle SMR | - € | R : | - € | NR : | - € |
| Phase 1 | - € | R : | - € | NR : | - € |
| Phase 2 | - € | R : | - € | NR : | - € |
| Phase 3 | - € | R : | - € | NR : | - € |
| Dotation de transition SMR | - € | R : | - € | NR : | - € |
| Phase 1 | - € | R : | - € | NR : | - € |
| Phase 2 | - € | R : | - € | NR : | - € |
| DOTATION MIGAC SMR | - € | R : | - € | NR : | - € JPE : |
| MIG SMR | - € | R : | - € | NR : | - € JPE : |
| Phase 1 | - € | R : | - € | NR : | - € JPE : |
| Phase 2 | - € | R : | - € | NR : | - € JPE : |
| Phase 3 | - € | R : | - € | NR : | - € JPE : |
| AC SMR | - € | R : | - € | NR : | - € |
| Phase 1 | - € | R : | - € | NR : | - € |
| Phase 1 Bis | - € | R : | - € | NR : | - € |
| Phase 1 Ter | - € | R : | - € | NR : | - € |
| Phase 2 | - € | R : | - € | NR : | - € |
| Phase 3 | - € | R : | - € | NR : | - € |
| Phase 3 Bis | - € | R : | - € | NR : | - € |
| Phase 4 | - € | R : | - € | NR : | - € |
| DOTATION PLATEAUX TECHNIQUES SPECIALISES | - € | R : | - € | NR : | - € |
| Phase 1 | - € | R : | - € | NR : | - € |
| Phase 2 | - € | R : | - € | NR : | - € |
| Phase 3 | - € | R : | - € | NR : | - € |
| DOTATION IFAQ SMR | - € | | | | |
| Phase 1 | - € | | | | |
| Phase 4 | - € | | | | |
| TOTAL ULSD | - € | R : | - € | NR : | - € |
| Phase 1 | - € | R : | - € | NR : | - € |
| Phase 2 | - € | R : | - € | NR : | - € |
| Phase 3 | - € | R : | - € | NR : | - € |

Article 2 - Une annexe au présent arrêté détaille la répartition des crédits ainsi notifiés.

Article 3 – Le présent arrêté peut faire l'objet d'un recours contentieux devant le tribunal administratif compétent dans un délai de deux mois à compter de sa notification en application des dispositions des articles R312-10-1 et R421-1 du code de justice administrative.

Article 4 – Monsieur le directeur de l'offre de soins est chargé de l'exécution du présent arrêté, qui sera publié au recueil des actes administratifs de l'Etat en Hauts-de-France. La caisse pivot de l'établissement est en charge du paiement des crédits mentionnés dans le présent arrêté.

Fait à Lille, le 7 avril 2025

Pour le Directeur général de l'Agence
régionale de santé et par délégation,
La responsable du service Allocation de
ressources aux établissements de santé

Laura LECERF

Annexe de l'arrêté N°DOS/OSHSNP/AR/CB/2024/P4/976

FINESS N°800015729

SAS CARDIOLOGIE ET URGENCES

Direction de l'offre de soins - Sous-direction Offre de soins hospitalière et soins non programmés - Service allocation de ressources



| | |
|--|--------------------|
| TOTAL FINANCEMENT DES URGENCES | 1 889 919 € |
| Phase 1 | 1 743 475 € |
| Dotation Populationnelle SU-SMUR - Dotation initiale | 1 743 475 € |
| Phase 3 | 146 444 € |
| Dotation Populationnelle SU-SMUR - Dotation complémentaire | 130 943 € |
| Dotation Complémentaire qualité | 15 501 € |
| TOTAL MCO | 283 208 € |

| | |
|---------------------|------------------|
| TOTAL AC MCO | 218 419 € |
| Phase 1 | 170 624 € |
| Phase 2 | 290 € |
| Phase 3 | 47 505 € |

| | |
|---------------------------------------|-----------------|
| Dotation Définitive : IFAQ MCO | 64 789 € |
| Phase 1 | 75 722 € |
| Phase 4 | 10 933 € |

| | |
|----------------------|--------------------|
| TOTAL GENERAL | 2 173 127 € |
| Phase 1 | 1 989 821 € |
| Phase 2 | 290 € |
| Phase 3 | 193 949 € |
| Phase 4 | 10 933 € |

**ARRETE N°DOS/OSHSNP/AR/CB/2024/P4/977 PORTANT FIXATION DU MONTANT DES DOTATIONS
APPLICABLE EN 2024 POUR : INSTITUT OPHTALMOLOGIQUE AMIENS (IOP SOPP) (FINISS
N°800018491)**

LE DIRECTEUR GENERAL DE L'AGENCE REGIONALE DE SANTE HAUTS-DE-FRANCE

Vu le code de la sécurité sociale ;

Vu le code de la santé publique ;

Vu la loi n° 2023-1250 du 26 décembre 2023 de financement de la sécurité sociale pour 2024 ;

Vu le décret du 2 novembre 2022 portant nomination du directeur général de l'agence régionale de santé des Hauts-de-France – M. GILARDI (Hugo) ;

Vu l'arrêté du 20 juin 2019 relatif aux montants du forfait journalier hospitalier prévu à l'article L. 174-4 du code de la sécurité sociale ;

Vu l'arrêté du 31 décembre 2022 modifiant l'arrêté du 17 décembre 2021 relatif aux modalités de calcul, de versement et de régularisation de l'acompte, de la dotation provisionnelle et du montant complémentaire prévus aux I et II de l'article 2 du décret n°2021-1255 du 29 septembre 2021 relatif à la réforme du financement des activités de psychiatrie ;

Vu l'arrêté du 19 décembre 2023 fixant les modalités transitoires pour le financement des activités de soins de suite et de réadaptation à partir du 1er juillet 2023 et modifiant l'arrêté du 31 décembre 2022 relatif aux modalités de versement des ressources des établissements de santé par les caisses d'assurance maladie ou par la caisse nationale militaire de sécurité sociale ;

Vu l'arrêté du 29 février 2024 modifiant l'arrêté du 4 décembre 2023 relatif à la classification et à la prise en charge des prestations d'hospitalisation pour les activités de soins de suite et de réadaptation exercées par les établissements mentionnés à l'article L. 162-22-6 du code de la sécurité sociale et pris pour l'application de l'article R. 162-34-1 du même code ;

Vu les arrêtés du 12 avril 2024 fixant pour l'année 2024 :

- l'objectif des dépenses d'assurance maladie mentionné à l'article L.174-1 du code de la sécurité sociale ;
- la dotation nationale de financement des missions d'intérêt général et d'aide à la contractualisation mentionnée à l'article L.162-22-13 du code de la sécurité sociale ;
- l'objectif des dépenses d'assurance maladie commun aux activités de médecine, chirurgie, obstétrique et odontologie mentionné à l'article L. 162-22-9 du code de la sécurité sociale ;
- l'objectif des dépenses d'assurance maladie afférent aux activités de soins de suite et de réadaptation ;
- l'objectif des dépenses d'assurance maladie afférent aux activités de psychiatrie ;

Vu l'arrêté du 15 avril 2024 fixant pour l'année 2024 les éléments tarifaires mentionnés aux I et IV de l'article L. 162-22-3-1 du code de la sécurité sociale ;

Vu l'arrêté du 20 décembre 2024 fixant les modalités de calcul du montant de la dotation allouée aux établissements de santé en application de l'article L. 162-23-15, la liste des indicateurs obligatoires pour l'amélioration de la qualité et de la sécurité des soins et les conditions de mise à disposition du public de certains résultats par l'établissement de santé ;

Vu l'arrêté du 27 mars 2025 fixant pour l'année 2024 les dotations régionales mentionnées à l'article L.174-1 du code de la sécurité sociale, les dotations régionales de financement des missions d'intérêt général et d'aide à la contractualisation, les dotations urgence, les dotations SMR mentionnées à l'article R.162-34-4, les dotations relatives à la psychiatrie mentionnées aux 1°, 3°, 5°, 6°, 8° de l'article R. 162-31-1 du même code, ainsi que le montant des transferts prévus à l'article L. 174-1-2 du même code ;

Vu l'arrêté du 5 juillet 2018 de la directrice générale de l'ARS Hauts-de-France portant adoption du projet régional de santé Hauts-de-France 2018-2028 ;

Vu l'arrêté du directeur général de l'ARS Hauts-de-France du 27 octobre 2023 modifié portant adoption du schéma régional de santé et du programme régional relatif à l'accès à la prévention et aux soins des personnes les plus démunies révisés du projet régional de santé Hauts-de-France 2018-2028 ;

Vu la décision du directeur général de l'ARS Hauts-de-France du 30 décembre 2024 portant délégations de signature du directeur général de l'agence régionale de santé Hauts-de-France ;

Vu les avis du comité consultatif régional de l'allocation des ressources – section psychiatrie du 10 octobre 2024 ;
 Vu les avis du comité consultatif régional de l'allocation des ressources – section urgences du 4 novembre 2024 ;
 Vu les avis du comité consultatif régional de l'allocation des ressources – section soins de médicaux et de réadaptation du 24 septembre 2024 ;
 Vu le CPOM de l'établissement ;

ARRETE

Article 1 - Le montant des dotations allouées à INSTITUT OPHTALMOLOGIQUE AMIENS (IOP SOPP) au titre de l'exercice 2024 est fixé à :

TOTAL DOTATIONS **102 652 €**

Il se décompose de la façon suivante :

| | | | | | |
|---|-----------------|------------------|-----------------|-----------------|--------------|
| TOTAL FINANCEMENT DES URGENCES | | - € | | | |
| Phase 1 | | - | € | | |
| Dotation Populationnelle SU-SMUR - Dotation initiale | | - | € | | |
| Dotation Populationnelle SU-SMUR - Dotation Hélicoptère | | - | € | | |
| Phase 3 | | - | € | | |
| Dotation Populationnelle SU-SMUR - Dotation complémentaire | | - | € | | |
| Dotation Populationnelle SU-SMUR - Dotation Hélicoptère | | - | € | | |
| Dotation Complémentaire qualité | | - | € | | |
| TOTAL MCO | | 102 652 € | | | |
| DOTATION MIGAC MCO | 59 855 € | R : | - € NR : | 59 855 € | JPE : |
| MIG MCO | - | R : | - € NR : | - | JPE : |
| Phase 1 | - | R : | - € NR : | - | JPE : |
| Phase 2 | - | R : | - € NR : | - | JPE : |
| Phase 3 | - | R : | - € NR : | - | JPE : |
| Phase 4 | - | R : | - € NR : | - | JPE : |
| AC MCO | 59 855 € | R : | - € NR : | 59 855 € | |
| Phase 1 | 54 482 € | R : | - € NR : | 54 482 € | |
| Phase 2 | - | R : | - € NR : | - | |
| Phase 3 | 5 373 € | R : | - € NR : | 5 373 € | |
| Phase 3 Bis | - | R : | - € NR : | - | |
| Phase 4 | - | R : | - € NR : | - | |
| FORFAIT MCO | - € | | | | |
| Au titre du forfait "prélèvements d'organes" | - | | | | |
| Au titre du forfait "greffes" | - | | | | |
| Au titre du forfait "activités isolées" | - | | | | |
| Au titre du forfait "maladies rénales chroniques" - 2024 | - | | | | |
| Au titre du forfait "maladies rénales chroniques" - Régularisation 2023 | - | | | | |
| DOTATION IFAQ MCO | 42 797 € | | | | |
| Phase 1 | 55 245 € | | | | |
| Phase 4 | - | | | | |
| | 12 448 € | | | | |
| TOTAL PSY | | - € | | | |
| DOTATION POPULATIONNELLE | - € | R : | - € NR : | - € | |
| Phase 1 | - | R : | - € NR : | - | |
| Phase 2 | - | R : | - € NR : | - | |
| Phase 3 | - | R : | - € NR : | - | |
| DOTATION FILE ACTIVE | - € | | | | |
| Dotation file active initiale 2024 | - | | | | |
| Dotation file active intermédiaire (Données à M6) | - | | | | |
| Dotation file active définitive (Données à M12) | - | | | | |

| | | | | | |
|---|------------|------------|------------|-------------|------------|
| DOTATION ACTIVITE SPECIFIQUE | - € | R : | - € | NR : | - € |
| Phase 1 | - € | R : | - € | NR : | - € |
| Phase 2 | - € | R : | - € | NR : | - € |
| Phase 3 | - € | R : | - € | NR : | - € |
| DOTATION ACCOMPAGNEMENT A LA TRANSFORMATION | - € | R : | - € | NR : | - € |
| Phase 1 | - € | R : | - € | NR : | - € |
| Phase 2 | - € | R : | - € | NR : | - € |
| Phase 3 | - € | R : | - € | NR : | - € |
| Phase 3 Bis | - € | R : | - € | NR : | - € |
| Phase 4 | - € | R : | - € | NR : | - € |
| DOTATION NOUVELLE ACTIVITE | - € | R : | - € | NR : | - € |
| Phase 1 | - € | R : | - € | NR : | - € |
| Phase 2 | - € | R : | - € | NR : | - € |
| Phase 3 | - € | R : | - € | NR : | - € |
| DOTATION STRUCTURATION DE LA RECHERCHE | - € | R : | - € | NR : | - € |
| Phase 1 | - € | R : | - € | NR : | - € |
| Phase 2 | - € | R : | - € | NR : | - € |
| Phase 3 | - € | R : | - € | NR : | - € |
| DOTATION IFAQ PSY | - € | | | | |
| Phase 1 | - € | | | | |
| Phase 4 | - € | | | | |
| DOTATION QUALITE DU CODAGE | - € | | | | |
| Phase 1 | - € | | | | |
| Phase 4 | - € | | | | |
| TOTAL SMR | - € | | | | |
| DOTATION FORFAITAIRE SMR | - € | R : | - € | NR : | - € |
| Dotation pédiatrique SMR | - € | R : | - € | NR : | - € |
| Phase 1 | - € | R : | - € | NR : | - € |
| Phase 2 | - € | R : | - € | NR : | - € |
| Phase 3 | - € | R : | - € | NR : | - € |
| Dotation populationnelle SMR | - € | R : | - € | NR : | - € |
| Phase 1 | - € | R : | - € | NR : | - € |
| Phase 2 | - € | R : | - € | NR : | - € |
| Phase 3 | - € | R : | - € | NR : | - € |
| Dotation de transition SMR | - € | R : | - € | NR : | - € |
| Phase 1 | - € | R : | - € | NR : | - € |
| Phase 2 | - € | R : | - € | NR : | - € |
| DOTATION MIGAC SMR | - € | R : | - € | NR : | - € JPE : |
| MIG SMR | - € | R : | - € | NR : | - € JPE : |
| Phase 1 | - € | R : | - € | NR : | - € JPE : |
| Phase 2 | - € | R : | - € | NR : | - € JPE : |
| Phase 3 | - € | R : | - € | NR : | - € JPE : |
| AC SMR | - € | R : | - € | NR : | - € |
| Phase 1 | - € | R : | - € | NR : | - € |
| Phase 1 Bis | - € | R : | - € | NR : | - € |
| Phase 1 Ter | - € | R : | - € | NR : | - € |
| Phase 2 | - € | R : | - € | NR : | - € |
| Phase 3 | - € | R : | - € | NR : | - € |
| Phase 3 Bis | - € | R : | - € | NR : | - € |
| Phase 4 | - € | R : | - € | NR : | - € |
| DOTATION PLATEAUX TECHNIQUES SPECIALISES | - € | R : | - € | NR : | - € |
| Phase 1 | - € | R : | - € | NR : | - € |
| Phase 2 | - € | R : | - € | NR : | - € |
| Phase 3 | - € | R : | - € | NR : | - € |
| DOTATION IFAQ SMR | - € | | | | |
| Phase 1 | - € | | | | |
| Phase 4 | - € | | | | |
| TOTAL ULSD | - € | R : | - € | NR : | - € |
| Phase 1 | - € | R : | - € | NR : | - € |
| Phase 2 | - € | R : | - € | NR : | - € |
| Phase 3 | - € | R : | - € | NR : | - € |

Article 2 - Une annexe au présent arrêté détaille la répartition des crédits ainsi notifiés.

Article 3 – Le présent arrêté peut faire l'objet d'un recours contentieux devant le tribunal administratif compétent dans un délai de deux mois à compter de sa notification en application des dispositions des articles R312-10-1 et R421-1 du code de justice administrative.

Article 4 – Monsieur le directeur de l'offre de soins est chargé de l'exécution du présent arrêté, qui sera publié au recueil des actes administratifs de l'Etat en Hauts-de-France. La caisse pivot de l'établissement est en charge du paiement des crédits mentionnés dans le présent arrêté.

Fait à Lille, le 7 avril 2025

Pour le Directeur général de l'Agence
régionale de santé et par délégation,
La responsable du service Allocation de
ressources aux établissements de santé

Laura LECERF

Annexe de l'arrêté N°DOS/OSHSNP/AR/CB/2024/P4/977

FINESS N°800018491

INSTITUT OPHTALMOLOGIQUE AMIENS (IOP SOPP)

Direction de l'offre de soins - Sous-direction Offre de soins hospitalière et soins non programmés - Service allocation de ressources



| | |
|------------------|------------------|
| TOTAL MCO | 102 652 € |
|------------------|------------------|

| | |
|---------------------|-----------------|
| TOTAL AC MCO | 59 855 € |
|---------------------|-----------------|

| | |
|---------|----------|
| Phase 1 | 54 482 € |
|---------|----------|

| | |
|---------|---------|
| Phase 3 | 5 373 € |
|---------|---------|

| | |
|---------------------------------------|-----------------|
| Dotation Définitive : IFAQ MCO | 42 797 € |
|---------------------------------------|-----------------|

| | |
|---------|----------|
| Phase 1 | 55 245 € |
|---------|----------|

| | |
|---------|----------|
| Phase 4 | 12 448 € |
|---------|----------|

| | |
|----------------------|------------------|
| TOTAL GENERAL | 102 652 € |
|----------------------|------------------|

| | |
|---------|-----------|
| Phase 1 | 109 727 € |
|---------|-----------|

| | |
|---------|---------|
| Phase 3 | 5 373 € |
|---------|---------|

| | |
|---------|----------|
| Phase 4 | 12 448 € |
|---------|----------|

**ARRETE N°DOS/OSHSNP/AR/CB/2024/P4/978 PORTANT FIXATION DU MONTANT DES DOTATIONS
APPLICABLE EN 2024 POUR : CRF LA ROUGEVILLE (FINESS N°590034732)**

LE DIRECTEUR GENERAL DE L'AGENCE REGIONALE DE SANTE HAUTS-DE-FRANCE

Vu le code de la sécurité sociale ;

Vu le code de la santé publique ;

Vu la loi n° 2023-1250 du 26 décembre 2023 de financement de la sécurité sociale pour 2024 ;

Vu le décret du 2 novembre 2022 portant nomination du directeur général de l'agence régionale de santé des Hauts-de-France – M. GILARDI (Hugo) ;

Vu l'arrêté du 20 juin 2019 relatif aux montants du forfait journalier hospitalier prévu à l'article L. 174-4 du code de la sécurité sociale ;

Vu l'arrêté du 31 décembre 2022 modifiant l'arrêté du 17 décembre 2021 relatif aux modalités de calcul, de versement et de régularisation de l'acompte, de la dotation provisionnelle et du montant complémentaire prévus aux I et II de l'article 2 du décret n°2021-1255 du 29 septembre 2021 relatif à la réforme du financement des activités de psychiatrie ;

Vu l'arrêté du 19 décembre 2023 fixant les modalités transitoires pour le financement des activités de soins de suite et de réadaptation à partir du 1er juillet 2023 et modifiant l'arrêté du 31 décembre 2022 relatif aux modalités de versement des ressources des établissements de santé par les caisses d'assurance maladie ou par la caisse nationale militaire de sécurité sociale ;

Vu l'arrêté du 29 février 2024 modifiant l'arrêté du 4 décembre 2023 relatif à la classification et à la prise en charge des prestations d'hospitalisation pour les activités de soins de suite et de réadaptation exercées par les établissements mentionnés à l'article L. 162-22-6 du code de la sécurité sociale et pris pour l'application de l'article R. 162-34-1 du même code ;

Vu les arrêtés du 12 avril 2024 fixant pour l'année 2024 :

- l'objectif des dépenses d'assurance maladie mentionné à l'article L.174-1 du code de la sécurité sociale ;
- la dotation nationale de financement des missions d'intérêt général et d'aide à la contractualisation mentionnée à l'article L.162-22-13 du code de la sécurité sociale ;
- l'objectif des dépenses d'assurance maladie commun aux activités de médecine, chirurgie, obstétrique et odontologie mentionné à l'article L. 162-22-9 du code de la sécurité sociale ;
- l'objectif des dépenses d'assurance maladie afférent aux activités de soins de suite et de réadaptation ;
- l'objectif des dépenses d'assurance maladie afférent aux activités de psychiatrie ;

Vu l'arrêté du 15 avril 2024 fixant pour l'année 2024 les éléments tarifaires mentionnés aux I et IV de l'article L. 162-22-3-1 du code de la sécurité sociale ;

Vu l'arrêté du 20 décembre 2024 fixant les modalités de calcul du montant de la dotation allouée aux établissements de santé en application de l'article L. 162-23-15, la liste des indicateurs obligatoires pour l'amélioration de la qualité et de la sécurité des soins et les conditions de mise à disposition du public de certains résultats par l'établissement de santé ;

Vu l'arrêté du 27 mars 2025 fixant pour l'année 2024 les dotations régionales mentionnées à l'article L.174-1 du code de la sécurité sociale, les dotations régionales de financement des missions d'intérêt général et d'aide à la contractualisation, les dotations urgence, les dotations SMR mentionnées à l'article R.162-34-4, les dotations relatives à la psychiatrie mentionnées aux 1°, 3°, 5°, 6°, 8° de l'article R. 162-31-1 du même code, ainsi que le montant des transferts prévus à l'article L. 174-1-2 du même code ;

Vu l'arrêté du 5 juillet 2018 de la directrice générale de l'ARS Hauts-de-France portant adoption du projet régional de santé Hauts-de-France 2018-2028 ;

Vu l'arrêté du directeur général de l'ARS Hauts-de-France du 27 octobre 2023 modifié portant adoption du schéma régional de santé et du programme régional relatif à l'accès à la prévention et aux soins des personnes les plus démunies révisés du projet régional de santé Hauts-de-France 2018-2028 ;

Vu la décision du directeur général de l'ARS Hauts-de-France du 30 décembre 2024 portant délégations de signature du directeur général de l'agence régionale de santé Hauts-de-France ;

Vu les avis du comité consultatif régional de l'allocation des ressources – section psychiatrie du 10 octobre 2024 ;

Vu les avis du comité consultatif régional de l'allocation des ressources – section urgences du 4 novembre 2024 ;

Vu les avis du comité consultatif régional de l'allocation des ressources – section soins de médicaux et de réadaptation du 24 septembre 2024 ;

Vu le CPOM de l'établissement ;

ARRETE

Article 1 - Le montant des dotations allouées à CRF LA ROUGEVILLE au titre de l'exercice 2024 est fixé à :

TOTAL DOTATIONS **4 403 002 €**

Il se décompose de la façon suivante :

| | | | | | | | | | | | |
|---|---|---|-----|-----|------|------|---|-------|-------|---|---|
| TOTAL FINANCEMENT DES URGENCES | - | € | | | | | | | | | |
| Phase 1 | - | € | | | | | | | | | |
| Dotation Populationnelle SU-SMUR - Dotation initiale | - | € | | | | | | | | | |
| Dotation Populationnelle SU-SMUR - Dotation Hélistmur | - | € | | | | | | | | | |
| Phase 3 | - | € | | | | | | | | | |
| Dotation Populationnelle SU-SMUR - Dotation complémentaire | - | € | | | | | | | | | |
| Dotation Populationnelle SU-SMUR - Dotation Hélistmur | - | € | | | | | | | | | |
| Dotation Complémentaire qualité | - | € | | | | | | | | | |
| TOTAL MCO | - | € | | | | | | | | | |
| DOTATION MIGAC MCO | - | € | R : | - € | NR : | - | € | JPE : | - | € | |
| MIG MCO | - | € | R : | - € | NR : | - | € | JPE : | - | € | |
| Phase 1 | - | € | R : | - € | NR : | - | € | JPE : | - | € | |
| Phase 2 | - | € | R : | - € | NR : | - | € | JPE : | - | € | |
| Phase 3 | - | € | R : | - € | NR : | - | € | JPE : | - | € | |
| Phase 4 | - | € | R : | - € | NR : | - | € | JPE : | - | € | |
| AC MCO | - | € | R : | - | NR : | - | € | JPE : | - | € | |
| Phase 1 | - | € | R : | - | NR : | - | € | JPE : | - | € | |
| Phase 2 | - | € | R : | - | NR : | - | € | JPE : | - | € | |
| Phase 3 | - | € | R : | - | NR : | - | € | JPE : | - | € | |
| Phase 3 Bis | - | € | R : | - | NR : | - | € | JPE : | - | € | |
| Phase 4 | - | € | R : | - | NR : | - | € | JPE : | - | € | |
| FORFAIT MCO | - | € | | | | | | | | | |
| Au titre du forfait "prélèvements d'organes" | - | € | | | | | | | | | |
| Au titre du forfait "greffes" | - | € | | | | | | | | | |
| Au titre du forfait "activités isolées" | - | € | | | | | | | | | |
| Au titre du forfait "maladies rénales chroniques" - 2024 | - | € | | | | | | | | | |
| Au titre du forfait "maladies rénales chroniques" - Régularisation 2023 | - | € | | | | | | | | | |
| DOTATION IFAQ MCO | - | € | | | | | | | | | |
| Phase 1 | - | € | | | | | | | | | |
| Phase 4 | - | € | | | | | | | | | |
| TOTAL PSY | - | € | | | | | | | | | |
| DOTATION POPULATIONNELLE | - | € | R : | - | € | NR : | - | € | JPE : | - | € |
| Phase 1 | - | € | R : | - | € | NR : | - | € | JPE : | - | € |
| Phase 2 | - | € | R : | - | € | NR : | - | € | JPE : | - | € |
| Phase 3 | - | € | R : | - | € | NR : | - | € | JPE : | - | € |
| DOTATION FILE ACTIVE | - | € | | | | | | | | | |
| Dotation file active initiale 2024 | - | € | | | | | | | | | |
| Dotation file active intermédiaire (Données à M6) | - | € | | | | | | | | | |
| Dotation file active définitive (Données à M12) | - | € | | | | | | | | | |

| | | | | | |
|---|-----|-----|-----|------|-----|
| DOTATION ACTIVITE SPECIFIQUE | - € | R : | - € | NR : | - € |
| Phase 1 | - € | R : | - € | NR : | - € |
| Phase 2 | - € | R : | - € | NR : | - € |
| Phase 3 | - € | R : | - € | NR : | - € |
| DOTATION ACCOMPAGNEMENT A LA TRANSFORMATION | - € | R : | - € | NR : | - € |
| Phase 1 | - € | R : | - € | NR : | - € |
| Phase 2 | - € | R : | - € | NR : | - € |
| Phase 3 | - € | R : | - € | NR : | - € |
| Phase 3 Bis | - € | R : | - € | NR : | - € |
| Phase 4 | - € | R : | - € | NR : | - € |
| DOTATION NOUVELLE ACTIVITE | - € | R : | - € | NR : | - € |
| Phase 1 | - € | R : | - € | NR : | - € |
| Phase 2 | - € | R : | - € | NR : | - € |
| Phase 3 | - € | R : | - € | NR : | - € |
| DOTATION STRUCTURATION DE LA RECHERCHE | - € | R : | - € | NR : | - € |
| Phase 1 | - € | R : | - € | NR : | - € |
| Phase 2 | - € | R : | - € | NR : | - € |
| Phase 3 | - € | R : | - € | NR : | - € |
| DOTATION IFAQ PSY | - € | | | | |
| Phase 1 | - € | | | | |
| Phase 4 | - € | | | | |
| DOTATION QUALITE DU CODAGE | - € | | | | |
| Phase 1 | - € | | | | |
| Phase 4 | - € | | | | |

| | | | | | |
|--|--------------------|-----|-------------|------|-----------|
| TOTAL SMR | 4 403 002 € | | | | |
| DOTATION FORFAITAIRE SMR | 3 916 284 € | R : | 3 055 232 € | NR : | 861 052 € |
| Dotation pédiatrique SMR | - € | R : | - € | NR : | - € |
| Phase 1 | - € | R : | - € | NR : | - € |
| Phase 2 | - € | R : | - € | NR : | - € |
| Phase 3 | - € | R : | - € | NR : | - € |
| Dotation populationnelle SMR | 3 055 232 € | R : | 3 055 232 € | NR : | - € |
| Phase 1 | 3 037 089 € | R : | 3 037 089 € | NR : | - € |
| Phase 2 | - € | R : | - € | NR : | - € |
| Phase 3 | 18 143 € | R : | 18 143 € | NR : | - € |
| Dotation de transition SMR | 861 052 € | R : | - € | NR : | 861 052 € |
| Phase 1 | 861 052 € | R : | 861 052 € | NR : | - € |
| Phase 2 | - € | R : | 861 052 € | NR : | 861 052 € |
| DOTATION MIGAC SMR | 111 530 € | R : | - € | NR : | 111 530 € |
| MIG SMR | - € | R : | - € | NR : | - € |
| Phase 1 | - € | R : | - € | NR : | - € |
| Phase 2 | - € | R : | - € | NR : | - € |
| Phase 3 | - € | R : | - € | NR : | - € |
| AC SMR | 111 530 € | R : | - € | NR : | 111 530 € |
| Phase 1 | 37 506 € | R : | - € | NR : | 37 506 € |
| Phase 1 Bis | - € | R : | - € | NR : | - € |
| Phase 1 Ter | - € | R : | - € | NR : | - € |
| Phase 2 | - € | R : | - € | NR : | - € |
| Phase 3 | 61 505 € | R : | - € | NR : | 61 505 € |
| Phase 3 Bis | - € | R : | - € | NR : | - € |
| Phase 4 | 12 519 € | R : | - € | NR : | 12 519 € |
| DOTATION PLATEAUX TECHNIQUES SPECIALISES | 333 666 € | R : | - € | NR : | 333 666 € |
| Phase 1 | 333 666 € | R : | - € | NR : | 333 666 € |
| Phase 2 | - € | R : | - € | NR : | - € |
| Phase 3 | - € | R : | - € | NR : | - € |
| DOTATION IFAQ SMR | 41 522 € | | | | |
| Phase 1 | 71 582 € | | | | |
| Phase 4 | - | | | | 30 060 € |

| | | | | | |
|-------------------|-----|-----|-----|------|-----|
| TOTAL ULSD | - € | R : | - € | NR : | - € |
| Phase 1 | - € | R : | - € | NR : | - € |
| Phase 2 | - € | R : | - € | NR : | - € |
| Phase 3 | - € | R : | - € | NR : | - € |

Article 2 - Une annexe au présent arrêté détaille la répartition des crédits ainsi notifiés.

Article 3 – Le présent arrêté peut faire l'objet d'un recours contentieux devant le tribunal administratif compétent dans un délai de deux mois à compter de sa notification en application des dispositions des articles R312-10-1 et R421-1 du code de justice administrative.

Article 4 – Monsieur le directeur de l'offre de soins est chargé de l'exécution du présent arrêté, qui sera publié au recueil des actes administratifs de l'Etat en Hauts-de-France. La caisse pivot de l'établissement est en charge du paiement des crédits mentionnés dans le présent arrêté.

Fait à Lille, le 7 avril 2025

Pour le Directeur général de l'Agence
régionale de santé et par délégation,
La responsable du service Allocation de
ressources aux établissements de santé



Laura LECERF

Annexe de l'arrêté N°DOS/OSHSNP/AR/CB/2024/P4/978

FINESS N°590034732

CRF LA ROUGEVILLE

Direction de l'offre de soins - Sous-direction Offre de soins hospitalière et soins non programmés - Service allocation de ressources



| | |
|---|--------------------|
| TOTAL SMR | 4 403 002 € |
| TOTAL DOTATION FORFAITAIRE : SMR | 3 916 284 € |
| Dotation populationnelle SMR | 3 055 232 € |
| Phase 1 | 3 037 089 € |
| Phase 3 | 18 143 € |
| | |
| Dotation de transition SMR | 861 052 € |
| Phase 1 | 861 052 € |
| TOTAL DOTATION PLATEAUX TECHNIQUES SPECIALISES (PTS) | 333 666 € |
| Phase 1 | 333 666 € |
| | |
| TOTAL AC SMR | 111 530 € |
| Phase 1 | 37 506 € |
| Phase 3 | 61 505 € |
| Phase 4 | 12 519 € |
| | |
| Mesures AC SMR Non Reconductibles | 12 519 € |
| Délégation complémentaire OQN | 12 519 € |
| Dotation définitive : IFAQ SMR | 41 522 € |
| Phase 1 | 71 582 € |
| Phase 4 | 30 060 € |
| | |
| TOTAL GENERAL | 4 403 002 € |
| Phase 1 | 4 340 895 € |
| Phase 3 | 79 648 € |
| Phase 4 | 17 541 € |

**ARRETE N°DOS/OSHSNP/AR/CB/2024/P4/979 PORTANT FIXATION DU MONTANT DES DOTATIONS
APPLICABLE EN 2024 POUR : CLINIQUE ST ROCH DENAIN (FINESS N°590782280)**

LE DIRECTEUR GENERAL DE L'AGENCE REGIONALE DE SANTE HAUTS-DE-FRANCE

Vu le code de la sécurité sociale ;

Vu le code de la santé publique ;

Vu la loi n° 2023-1250 du 26 décembre 2023 de financement de la sécurité sociale pour 2024 ;

Vu le décret du 2 novembre 2022 portant nomination du directeur général de l'agence régionale de santé des Hauts-de-France – M. GILARDI (Hugo) ;

Vu l'arrêté du 20 juin 2019 relatif aux montants du forfait journalier hospitalier prévu à l'article L. 174-4 du code de la sécurité sociale ;

Vu l'arrêté du 31 décembre 2022 modifiant l'arrêté du 17 décembre 2021 relatif aux modalités de calcul, de versement et de régularisation de l'acompte, de la dotation provisionnelle et du montant complémentaire prévus aux I et II de l'article 2 du décret n°2021-1255 du 29 septembre 2021 relatif à la réforme du financement des activités de psychiatrie ;

Vu l'arrêté du 19 décembre 2023 fixant les modalités transitoires pour le financement des activités de soins de suite et de réadaptation à partir du 1er juillet 2023 et modifiant l'arrêté du 31 décembre 2022 relatif aux modalités de versement des ressources des établissements de santé par les caisses d'assurance maladie ou par la caisse nationale militaire de sécurité sociale ;

Vu l'arrêté du 29 février 2024 modifiant l'arrêté du 4 décembre 2023 relatif à la classification et à la prise en charge des prestations d'hospitalisation pour les activités de soins de suite et de réadaptation exercées par les établissements mentionnés à l'article L. 162-22-6 du code de la sécurité sociale et pris pour l'application de l'article R. 162-34-1 du même code ;

Vu les arrêtés du 12 avril 2024 fixant pour l'année 2024 :

- l'objectif des dépenses d'assurance maladie mentionné à l'article L.174-1 du code de la sécurité sociale ;
- la dotation nationale de financement des missions d'intérêt général et d'aide à la contractualisation mentionnée à l'article L.162-22-13 du code de la sécurité sociale ;
- l'objectif des dépenses d'assurance maladie commun aux activités de médecine, chirurgie, obstétrique et odontologie mentionné à l'article L. 162-22-9 du code de la sécurité sociale ;
- l'objectif des dépenses d'assurance maladie afférent aux activités de soins de suite et de réadaptation ;
- l'objectif des dépenses d'assurance maladie afférent aux activités de psychiatrie ;

Vu l'arrêté du 15 avril 2024 fixant pour l'année 2024 les éléments tarifaires mentionnés aux I et IV de l'article L. 162-22-3-1 du code de la sécurité sociale ;

Vu l'arrêté du 20 décembre 2024 fixant les modalités de calcul du montant de la dotation allouée aux établissements de santé en application de l'article L. 162-23-15, la liste des indicateurs obligatoires pour l'amélioration de la qualité et de la sécurité des soins et les conditions de mise à disposition du public de certains résultats par l'établissement de santé ;

Vu l'arrêté du 27 mars 2025 fixant pour l'année 2024 les dotations régionales mentionnées à l'article L.174-1 du code de la sécurité sociale, les dotations régionales de financement des missions d'intérêt général et d'aide à la contractualisation, les dotations urgence, les dotations SMR mentionnées à l'article R.162-34-4, les dotations relatives à la psychiatrie mentionnées aux 1°, 3°, 5°, 6°, 8° de l'article R. 162-31-1 du même code, ainsi que le montant des transferts prévus à l'article L. 174-1-2 du même code ;

Vu l'arrêté du 5 juillet 2018 de la directrice générale de l'ARS Hauts-de-France portant adoption du projet régional de santé Hauts-de-France 2018-2028 ;

Vu l'arrêté du directeur général de l'ARS Hauts-de-France du 27 octobre 2023 modifié portant adoption du schéma régional de santé et du programme régional relatif à l'accès à la prévention et aux soins des personnes les plus démunies révisés du projet régional de santé Hauts-de-France 2018-2028 ;

Vu la décision du directeur général de l'ARS Hauts-de-France du 30 décembre 2024 portant délégations de signature du directeur général de l'agence régionale de santé Hauts-de-France ;

Vu les avis du comité consultatif régional de l'allocation des ressources – section psychiatrie du 10 octobre 2024 ;

Vu les avis du comité consultatif régional de l'allocation des ressources – section urgences du 4 novembre 2024 ;

Vu les avis du comité consultatif régional de l'allocation des ressources – section soins de médicaux et de réadaptation du 24 septembre 2024 ;

Vu le CPOM de l'établissement ;

ARRETE

Article 1 - Le montant des dotations allouées à CLINIQUE ST ROCH DENAIN au titre de l'exercice 2024 est fixé à :

TOTAL DOTATIONS **1 688 072 €**

Il se décompose de la façon suivante :

| | | | | | |
|---|---|---|-----|----------|-----------|
| TOTAL FINANCEMENT DES URGENCES | - | € | | | |
| Phase 1 | - | € | | | |
| Dotation Populationnelle SU-SMUR - Dotation initiale | - | € | | | |
| Dotation Populationnelle SU-SMUR - Dotation Hélicismur | - | € | | | |
| Phase 3 | - | € | | | |
| Dotation Populationnelle SU-SMUR - Dotation complémentaire | - | € | | | |
| Dotation Populationnelle SU-SMUR - Dotation Hélicismur | - | € | | | |
| Dotation Complémentaire qualité | - | € | | | |
| TOTAL MCO | - | € | | | |
| DOTATION MIGAC MCO | - | € | R : | - € NR : | - € JPE : |
| MIG MCO | - | € | R : | - € NR : | - € JPE : |
| Phase 1 | - | € | R : | - € NR : | - € JPE : |
| Phase 2 | - | € | R : | - € NR : | - € JPE : |
| Phase 3 | - | € | R : | - € NR : | - € JPE : |
| Phase 4 | - | € | R : | - € NR : | - € JPE : |
| AC MCO | - | € | R : | - € NR : | - € |
| Phase 1 | - | € | R : | - € NR : | - € |
| Phase 2 | - | € | R : | - € NR : | - € |
| Phase 3 | - | € | R : | - € NR : | - € |
| Phase 3 Bis | - | € | R : | - € NR : | - € |
| Phase 4 | - | € | R : | - € NR : | - € |
| FORFAIT MCO | - | € | | | |
| Au titre du forfait "prélèvements d'organes" | - | € | | | |
| Au titre du forfait "greffes" | - | € | | | |
| Au titre du forfait "activités isolées" | - | € | | | |
| Au titre du forfait "maladies rénales chroniques" - 2024 | - | € | | | |
| Au titre du forfait "maladies rénales chroniques" - Régularisation 2023 | - | € | | | |
| DOTATION IFAQ MCO | - | € | | | |
| Phase 1 | - | € | | | |
| Phase 4 | - | € | | | |
| TOTAL PSY | - | € | | | |
| DOTATION POPULATIONNELLE | - | € | R : | - € NR : | - € |
| Phase 1 | - | € | R : | - € NR : | - € |
| Phase 2 | - | € | R : | - € NR : | - € |
| Phase 3 | - | € | R : | - € NR : | - € |
| DOTATION FILE ACTIVE | - | € | | | |
| Dotation file active initiale 2024 | - | € | | | |
| Dotation file active intermédiaire (Données à M6) | - | € | | | |
| Dotation file active définitive (Données à M12) | - | € | | | |

| | | | | | |
|---|--------------------|-----|-------------|------|-----------|
| DOTATION ACTIVITE SPECIFIQUE | - € | R : | - € | NR : | - € |
| Phase 1 | - € | R : | - € | NR : | - € |
| Phase 2 | - € | R : | - € | NR : | - € |
| Phase 3 | - € | R : | - € | NR : | - € |
| DOTATION ACCOMPAGNEMENT A LA TRANSFORMATION | - € | R : | - € | NR : | - € |
| Phase 1 | - € | R : | - € | NR : | - € |
| Phase 2 | - € | R : | - € | NR : | - € |
| Phase 3 | - € | R : | - € | NR : | - € |
| Phase 3 Bis | - € | R : | - € | NR : | - € |
| Phase 4 | - € | R : | - € | NR : | - € |
| DOTATION NOUVELLE ACTIVITE | - € | R : | - € | NR : | - € |
| Phase 1 | - € | R : | - € | NR : | - € |
| Phase 2 | - € | R : | - € | NR : | - € |
| Phase 3 | - € | R : | - € | NR : | - € |
| DOTATION STRUCTURATION DE LA RECHERCHE | - € | R : | - € | NR : | - € |
| Phase 1 | - € | R : | - € | NR : | - € |
| Phase 2 | - € | R : | - € | NR : | - € |
| Phase 3 | - € | R : | - € | NR : | - € |
| DOTATION IFAQ PSY | - € | R : | - € | NR : | - € |
| Phase 1 | - € | R : | - € | NR : | - € |
| Phase 4 | - € | R : | - € | NR : | - € |
| DOTATION QUALITE DU CODAGE | - € | R : | - € | NR : | - € |
| Phase 1 | - € | R : | - € | NR : | - € |
| Phase 4 | - € | R : | - € | NR : | - € |
| TOTAL SMR | 1 688 072 € | | | | |
| DOTATION FORFAITAIRE SMR | 1 287 333 € | R : | 1 396 160 € | NR : | 108 827 € |
| Dotation pédiatrique SMR | - € | R : | - € | NR : | - € |
| Phase 1 | - € | R : | - € | NR : | - € |
| Phase 2 | - € | R : | - € | NR : | - € |
| Phase 3 | - € | R : | - € | NR : | - € |
| Dotation populationnelle SMR | 1 396 160 € | R : | 1 396 160 € | NR : | - € |
| Phase 1 | 1 387 869 € | R : | 1 387 869 € | NR : | - € |
| Phase 2 | - € | R : | - € | NR : | - € |
| Phase 3 | 8 291 € | R : | 8 291 € | NR : | - € |
| Dotation de transition SMR | - | R : | 108 827 € | NR : | 108 827 € |
| Phase 1 | - | R : | 108 827 € | NR : | - € |
| Phase 2 | - | R : | 108 827 € | NR : | 108 827 € |
| DOTATION MIGAC SMR | 350 032 € | R : | 85 468 € | NR : | 264 564 € |
| MIG SMR | - € | R : | - € | NR : | - € |
| Phase 1 | - € | R : | - € | NR : | - € |
| Phase 2 | - € | R : | - € | NR : | - € |
| Phase 3 | - € | R : | - € | NR : | - € |
| AC SMR | 350 032 € | R : | 85 468 € | NR : | 264 564 € |
| Phase 1 | 105 678 € | R : | 85 468 € | NR : | 20 210 € |
| Phase 1 Bis | - € | R : | - € | NR : | - € |
| Phase 1 Ter | - € | R : | - € | NR : | - € |
| Phase 2 | - € | R : | - € | NR : | - € |
| Phase 3 | 121 856 € | R : | - € | NR : | 121 856 € |
| Phase 3 Bis | - € | R : | - € | NR : | - € |
| Phase 4 | 122 498 € | R : | - € | NR : | 122 498 € |
| DOTATION PLATEAUX TECHNIQUES SPECIALISES | - € | R : | - € | NR : | - € |
| Phase 1 | - € | R : | - € | NR : | - € |
| Phase 2 | - € | R : | - € | NR : | - € |
| Phase 3 | - € | R : | - € | NR : | - € |
| DOTATION IFAQ SMR | 50 707 € | | | | |
| Phase 1 | 58 573 € | | | | |
| Phase 4 | - | | | | |
| | 7 866 € | | | | |
| TOTAL ULSD | - € | R : | - € | NR : | - € |
| Phase 1 | - € | R : | - € | NR : | - € |
| Phase 2 | - € | R : | - € | NR : | - € |
| Phase 3 | - € | R : | - € | NR : | - € |

Article 2 - Une annexe au présent arrêté détaille la répartition des crédits ainsi notifiés.

Article 3 – Le présent arrêté peut faire l'objet d'un recours contentieux devant le tribunal administratif compétent dans un délai de deux mois à compter de sa notification en application des dispositions des articles R312-10-1 et R421-1 du code de justice administrative.

Article 4 – Monsieur le directeur de l'offre de soins est chargé de l'exécution du présent arrêté, qui sera publié au recueil des actes administratifs de l'Etat en Hauts-de-France. La caisse pivot de l'établissement est en charge du paiement des crédits mentionnés dans le présent arrêté.

Fait à Lille, le 7 avril 2025

Pour le Directeur général de l'Agence
régionale de santé et par délégation,
La responsable du service Allocation de
ressources aux établissements de santé

Laura LECERF

Annexe de l'arrêté N°DOS/OSHSNP/AR/CB/2024/P4/979

FINESS N°590782280

CLINIQUE ST ROCH DENAIN

Direction de l'offre de soins - Sous-direction Offre de soins hospitalière et soins non programmés - Service allocation de ressources



| | |
|---|--------------------|
| TOTAL SMR | 1 688 072 € |
| TOTAL DOTATION FORFAITAIRE : SMR | 1 287 333 € |
| Dotation populationnelle SMR | 1 396 160 € |
| Phase 1 | 1 387 869 € |
| Phase 3 | 8 291 € |
| | |
| Dotation de transition SMR | - 108 827 € |
| Phase 1 | - 108 827 € |
| | |
| TOTAL AC SMR | 350 032 € |
| Phase 1 | 105 678 € |
| Phase 3 | 121 856 € |
| Phase 4 | 122 498 € |
| | |
| Mesures AC SMR Non Reconductibles | 122 498 € |
| Délégation complémentaire OQN | 122 498 € |
| | |
| Dotation définitive : IFAQ SMR | 50 707 € |
| Phase 1 | 58 573 € |
| Phase 4 | 7 866 € |
| | |
| TOTAL GENERAL | 1 688 072 € |
| Phase 1 | 1 443 293 € |
| Phase 3 | 130 147 € |
| Phase 4 | 114 632 € |

**ARRETE N°DOS/OSHSNP/AR/CB/2024/P4/980 PORTANT FIXATION DU MONTANT DES DOTATIONS
APPLICABLE EN 2024 POUR : UNITE GERONT SSR CHATEAU DE LA MOTTE (FINESS N°590783189)**

LE DIRECTEUR GENERAL DE L'AGENCE REGIONALE DE SANTE HAUTS-DE-FRANCE

Vu le code de la sécurité sociale ;

Vu le code de la santé publique ;

Vu la loi n° 2023-1250 du 26 décembre 2023 de financement de la sécurité sociale pour 2024 ;

Vu le décret du 2 novembre 2022 portant nomination du directeur général de l'agence régionale de santé des Hauts-de-France – M. GILARDI (Hugo) ;

Vu l'arrêté du 20 juin 2019 relatif aux montants du forfait journalier hospitalier prévu à l'article L. 174-4 du code de la sécurité sociale ;

Vu l'arrêté du 31 décembre 2022 modifiant l'arrêté du 17 décembre 2021 relatif aux modalités de calcul, de versement et de régularisation de l'acompte, de la dotation provisionnelle et du montant complémentaire prévus aux I et II de l'article 2 du décret n°2021-1255 du 29 septembre 2021 relatif à la réforme du financement des activités de psychiatrie ;

Vu l'arrêté du 19 décembre 2023 fixant les modalités transitoires pour le financement des activités de soins de suite et de réadaptation à partir du 1er juillet 2023 et modifiant l'arrêté du 31 décembre 2022 relatif aux modalités de versement des ressources des établissements de santé par les caisses d'assurance maladie ou par la caisse nationale militaire de sécurité sociale ;

Vu l'arrêté du 29 février 2024 modifiant l'arrêté du 4 décembre 2023 relatif à la classification et à la prise en charge des prestations d'hospitalisation pour les activités de soins de suite et de réadaptation exercées par les établissements mentionnés à l'article L. 162-22-6 du code de la sécurité sociale et pris pour l'application de l'article R. 162-34-1 du même code ;

Vu les arrêtés du 12 avril 2024 fixant pour l'année 2024 :

- l'objectif des dépenses d'assurance maladie mentionné à l'article L. 174-1 du code de la sécurité sociale ;
- la dotation nationale de financement des missions d'intérêt général et d'aide à la contractualisation mentionnée à l'article L. 162-22-13 du code de la sécurité sociale ;
- l'objectif des dépenses d'assurance maladie commun aux activités de médecine, chirurgie, obstétrique et odontologie mentionné à l'article L. 162-22-9 du code de la sécurité sociale ;
- l'objectif des dépenses d'assurance maladie afférent aux activités de soins de suite et de réadaptation ;
- l'objectif des dépenses d'assurance maladie afférent aux activités de psychiatrie ;

Vu l'arrêté du 15 avril 2024 fixant pour l'année 2024 les éléments tarifaires mentionnés aux I et IV de l'article L. 162-22-3-1 du code de la sécurité sociale ;

l'arrêté du 20 décembre 2024 fixant les modalités de calcul du montant de la dotation allouée aux établissements de santé en application de l'article L. 162-23-15, la liste des indicateurs obligatoires pour l'amélioration de la qualité et de la sécurité des soins et les conditions de mise à disposition du public de certains résultats par l'établissement de santé ;

l'arrêté du 27 mars 2025 fixant pour l'année 2024 les dotations régionales mentionnées à l'article L.174-1 du code de la sécurité sociale, les dotations régionales de financement des missions d'intérêt général et d'aide à la contractualisation, les dotations urgence, les dotations SMR mentionnées à l'article R.162-34-4, les dotations relatives à la psychiatrie mentionnées aux 1°, 3°, 5°, 6°, 8° de l'article R.162-31-1 du même code, ainsi que le montant des transferts prévus à l'article L. 174-1-2 du même code ;

l'arrêté du 5 juillet 2018 de la directrice générale de l'ARS Hauts-de-France portant adoption du projet régional de santé Hauts-de-France 2018-2028 ;

l'arrêté du directeur général de l'ARS Hauts-de-France du 27 octobre 2023 modifié portant adoption du schéma régional de santé et du programme régional relatif à l'accès à la prévention et aux soins des personnes les plus démunies révisés du projet régional de santé Hauts-de-France 2018-2028 ;

la décision du directeur général de l'ARS Hauts-de-France du 30 décembre 2024 portant délégations de signature du directeur général de l'agence régionale de santé Hauts-de-France ;

les avis du comité consultatif régional de l'allocation des ressources – section psychiatrie du 10 octobre 2024 ;
 les avis du comité consultatif régional de l'allocation des ressources – section urgences du 4 novembre 2024 ;

les avis du comité consultatif régional de l'allocation des ressources – section soins de médicaux et de réadaptation du 24 septembre 2024 ;
 le CPOM de l'établissement ;

ARRETE

Article 1 - Le montant des dotations allouées à UNITE GERONT SSR CHATEAU DE LA MOTTE au titre de l'exercice 2024 est fixé à :

2 062 700 €

TOTAL DOTATIONS

Il se décompose de la façon suivante :

| | | | | |
|---|-----|-----|----------|-----------|
| TOTAL FINANCEMENT DES URGENCES | - € | | | |
| Phase 1 | - € | | | |
| Dotation Populationnelle SU-SMUR - Dotation initiale | - € | | | |
| Dotation Populationnelle SU-SMUR - Dotation Hélimsur | - € | | | |
| Phase 3 | - € | | | |
| Dotation Populationnelle SU-SMUR - Dotation complémentaire | - € | | | |
| Dotation Populationnelle SU-SMUR - Dotation Hélimsur | - € | | | |
| Dotation Complémentaire qualité | - € | | | |
| TOTAL MCO | - € | R : | - € NR : | - € JPE : |
| DOTATION MIGAC MCO | - € | R : | - € NR : | - € JPE : |
| MIG MCO | - € | R : | - € NR : | - € JPE : |
| Phase 1 | - € | R : | - € NR : | - € JPE : |
| Phase 2 | - € | R : | - € NR : | - € JPE : |
| Phase 3 | - € | R : | - € NR : | - € JPE : |
| Phase 4 | - € | R : | - € NR : | - € JPE : |
| AC MCO | - € | R : | - € NR : | - € |
| Phase 1 | - € | R : | - € NR : | - € |
| Phase 2 | - € | R : | - € NR : | - € |
| Phase 3 | - € | R : | - € NR : | - € |
| Phase 3 Bis | - € | R : | - € NR : | - € |
| Phase 4 | - € | R : | - € NR : | - € |
| FORFAIT MCO | - € | | | |
| Au titre du forfait "prélèvements d'organes" | - € | | | |
| Au titre du forfait "greffes" | - € | | | |
| Au titre du forfait "activités isolées" | - € | | | |
| Au titre du forfait "maladies rénales chroniques" - 2024 | - € | | | |
| Au titre du forfait "maladies rénales chroniques" - Régularisation 2023 | - € | | | |
| DOTATION IFAQ MCO | - € | | | |
| Phase 1 | - € | | | |
| Phase 4 | - € | | | |
| TOTAL PSY | - € | R : | - € NR : | - € |
| DOTATION POPULATIONNELLE | - € | R : | - € NR : | - € |
| Phase 1 | - € | R : | - € NR : | - € |
| Phase 2 | - € | R : | - € NR : | - € |
| Phase 3 | - € | R : | - € NR : | - € |
| DOTATION FILE ACTIVE | - € | | | |
| Dotation file active initiale 2024 | - € | | | |
| Dotation file active intermédiaire (Données à M6) | - € | | | |
| Dotation file active définitive (Données à M12) | - € | | | |

| | | | | | |
|---|-----|-----|-----|------|-----|
| DOTATION ACTIVITE SPECIFIQUE | - € | R : | - € | NR : | - € |
| Phase 1 | - € | R : | - € | NR : | - € |
| Phase 2 | - € | R : | - € | NR : | - € |
| Phase 3 | - € | R : | - € | NR : | - € |
| DOTATION ACCOMPAGNEMENT A LA TRANSFORMATION | - € | R : | - € | NR : | - € |
| Phase 1 | - € | R : | - € | NR : | - € |
| Phase 2 | - € | R : | - € | NR : | - € |
| Phase 3 | - € | R : | - € | NR : | - € |
| Phase 3 Bis | - € | R : | - € | NR : | - € |
| Phase 4 | - € | R : | - € | NR : | - € |
| DOTATION NOUVELLE ACTIVITE | - € | R : | - € | NR : | - € |
| Phase 1 | - € | R : | - € | NR : | - € |
| Phase 2 | - € | R : | - € | NR : | - € |
| Phase 3 | - € | R : | - € | NR : | - € |
| DOTATION STRUCTURATION DE LA RECHERCHE | - € | R : | - € | NR : | - € |
| Phase 1 | - € | R : | - € | NR : | - € |
| Phase 2 | - € | R : | - € | NR : | - € |
| Phase 3 | - € | R : | - € | NR : | - € |
| DOTATION IFAQ PSY | - € | R : | - € | NR : | - € |
| Phase 1 | - € | R : | - € | NR : | - € |
| Phase 4 | - € | R : | - € | NR : | - € |
| DOTATION QUALITE DU CODAGE | - € | R : | - € | NR : | - € |
| Phase 1 | - € | R : | - € | NR : | - € |
| Phase 4 | - € | R : | - € | NR : | - € |

| | | | | | |
|--|--------------------|-----|-------------|------|-----------|
| TOTAL SMR | 2 062 700 € | | | | |
| DOTATION FORFAITAIRE SMR | 1 527 519 € | R : | 1 543 115 € | NR : | 15 596 € |
| Dotation pédiatrique SMR | - € | R : | - € | NR : | - € |
| Phase 1 | - € | R : | - € | NR : | - € |
| Phase 2 | - € | R : | - € | NR : | - € |
| Phase 3 | - € | R : | - € | NR : | - € |
| Dotation populationnelle SMR | 1 543 115 € | R : | 1 543 115 € | NR : | - € |
| Phase 1 | 1 533 951 € | R : | 1 533 951 € | NR : | - € |
| Phase 2 | - € | R : | - € | NR : | - € |
| Phase 3 | 9 164 € | R : | 9 164 € | NR : | - € |
| Dotation de transition SMR | - | R : | - | NR : | 15 596 € |
| Phase 1 | 15 596 € | R : | 15 596 € | NR : | - € |
| Phase 2 | - € | R : | 15 596 € | NR : | 15 596 € |
| DOTATION MIGAC SMR | 489 290 € | R : | 55 449 € | NR : | 203 329 € |
| MIG SMR | 230 512 € | R : | - € | NR : | - € |
| Phase 1 | 229 322 € | R : | - € | NR : | - € |
| Phase 2 | 1 190 € | R : | - € | NR : | - € |
| Phase 3 | - € | R : | - € | NR : | - € |
| AC SMR | 258 778 € | R : | 55 449 € | NR : | 203 329 € |
| Phase 1 | 74 319 € | R : | 55 449 € | NR : | 18 870 € |
| Phase 1 Bis | - € | R : | - € | NR : | - € |
| Phase 1 Ter | - € | R : | - € | NR : | - € |
| Phase 2 | - € | R : | - € | NR : | - € |
| Phase 3 | 101 157 € | R : | - € | NR : | 101 157 € |
| Phase 3 Bis | - € | R : | - € | NR : | - € |
| Phase 4 | 83 302 € | R : | - € | NR : | 83 302 € |
| DOTATION PLATEAUX TECHNIQUES SPECIALISES | - € | R : | - € | NR : | - € |
| Phase 1 | - € | R : | - € | NR : | - € |
| Phase 2 | - € | R : | - € | NR : | - € |
| Phase 3 | - € | R : | - € | NR : | - € |
| DOTATION IFAQ SMR | 45 891 € | R : | - € | NR : | - € |
| Phase 1 | 51 954 € | R : | - € | NR : | - € |
| Phase 4 | - | R : | - | NR : | 6 063 € |

| | | | | | |
|-------------------|-----|-----|-----|------|-----|
| TOTAL ULSD | - € | R : | - € | NR : | - € |
| Phase 1 | - € | R : | - € | NR : | - € |
| Phase 2 | - € | R : | - € | NR : | - € |
| Phase 3 | - € | R : | - € | NR : | - € |

Article 2 - Une annexe au présent arrêté détaille la répartition des crédits ainsi notifiés.

Article 3 – Le présent arrêté peut faire l'objet d'un recours contentieux devant le tribunal administratif compétent dans un délai de deux mois à compter de sa notification en application des dispositions des articles R312-10-1 et R421-1 du code de justice administrative.

Article 4 – Monsieur le directeur de l'offre de soins est chargé de l'exécution du présent arrêté, qui sera publié au recueil des actes administratifs de l'Etat en Hauts-de-France. La caisse pivot de l'établissement est en charge du paiement des crédits mentionnés dans le présent arrêté.

Fait à Lille, le 7 avril 2025

Pour le Directeur général de l'Agence
régionale de santé et par délégation,
La responsable du service Allocation de
ressources aux établissements de santé

Laura LECERF

Annexe de l'arrêté N°DOS/OSHSNP/AR/CB/2024/P4/980

FINESS N°590783189

UNITE GERONT SSR CHATEAU DE LA MOTTE

Direction de l'offre de soins - Sous-direction Offre de soins hospitalière et soins non programmés - Service allocation de ressources



| | |
|---|--------------------|
| TOTAL SMR | 2 062 700 € |
| TOTAL DOTATION FORFAITAIRE : SMR | 1 527 519 € |
| Dotation populationnelle SMR | 1 543 115 € |
| Phase 1 | 1 533 951 € |
| Phase 3 | 9 164 € |
| | |
| Dotation de transition SMR | 15 596 € |
| Phase 1 | 15 596 € |
| | |
| TOTAL MIG SMR | 230 512 € |
| Phase 1 | 229 322 € |
| Phase 2 | 1 190 € |
| | |
| TOTAL AC SMR | 258 778 € |
| Phase 1 | 74 319 € |
| Phase 3 | 101 157 € |
| Phase 4 | 83 302 € |
| | |
| Mesures AC SMR Non Reconductibles | 83 302 € |
| Délégation complémentaire OQN | 83 302 € |
| | |
| Dotation définitive : IFAQ SMR | 45 891 € |
| Phase 1 | 51 954 € |
| Phase 4 | 6 063 € |
| | |
| TOTAL GENERAL | 2 062 700 € |
| Phase 1 | 1 873 950 € |
| Phase 2 | 1 190 € |
| Phase 3 | 110 321 € |
| Phase 4 | 77 239 € |

**ARRETE N°DOS/OSHSNP/AR/CB/2024/P4/981 PORTANT FIXATION DU MONTANT DES DOTATIONS
APPLICABLE EN 2024 POUR : CLINIQUE LES BRUYERES (FINESS N°590791109)**

LE DIRECTEUR GENERAL DE L'AGENCE REGIONALE DE SANTE HAUTS-DE-FRANCE

Vu le code de la sécurité sociale ;

Vu le code de la santé publique ;

Vu la loi n° 2023-1250 du 26 décembre 2023 de financement de la sécurité sociale pour 2024 ;

Vu le décret du 2 novembre 2022 portant nomination du directeur général de l'agence régionale de santé des Hauts-de-France – M. GILARDI (Hugo) ;

Vu l'arrêté du 20 juin 2019 relatif aux montants du forfait journalier hospitalier prévu à l'article L. 174-4 du code de la sécurité sociale ;

Vu l'arrêté du 31 décembre 2022 modifiant l'arrêté du 17 décembre 2021 relatif aux modalités de calcul, de versement et de régularisation de l'acompte, de la dotation provisionnelle et du montant complémentaire prévus aux I et II de l'article 2 du décret n°2021-1255 du 29 septembre 2021 relatif à la réforme du financement des activités de psychiatrie ;

Vu l'arrêté du 19 décembre 2023 fixant les modalités transitoires pour le financement des activités de soins de suite et de réadaptation à partir du 1er juillet 2023 et modifiant l'arrêté du 31 décembre 2022 relatif aux modalités de versement des ressources des établissements de santé par les caisses d'assurance maladie ou par la caisse nationale militaire de sécurité sociale ;

Vu l'arrêté du 29 février 2024 modifiant l'arrêté du 4 décembre 2023 relatif à la classification et à la prise en charge des prestations d'hospitalisation pour les activités de soins de suite et de réadaptation exercées par les établissements mentionnés à l'article L. 162-22-6 du code de la sécurité sociale et pris pour l'application de l'article R. 162-34-1 du même code ;

Vu les arrêtés du 12 avril 2024 fixant pour l'année 2024 :

- l'objectif des dépenses d'assurance maladie mentionné à l'article L. 174-1 du code de la sécurité sociale ;
- la dotation nationale de financement des missions d'intérêt général et d'aide à la contractualisation mentionnée à l'article L. 162-22-13 du code de la sécurité sociale ;
- l'objectif des dépenses d'assurance maladie commun aux activités de médecine, chirurgie, obstétrique et odontologie mentionné à l'article L. 162-22-9 du code de la sécurité sociale ;
- l'objectif des dépenses d'assurance maladie afférent aux activités de soins de suite et de réadaptation ;
- l'objectif des dépenses d'assurance maladie afférent aux activités de psychiatrie ;

Vu l'arrêté du 15 avril 2024 fixant pour l'année 2024 les éléments tarifaires mentionnés aux I et IV de l'article L. 162-22-3-1 du code de la sécurité sociale ;

Vu l'arrêté du 20 décembre 2024 fixant les modalités de calcul du montant de la dotation allouée aux établissements de santé en application de l'article L. 162-23-15, la liste des indicateurs obligatoires pour l'amélioration de la qualité et de la sécurité des soins et les conditions de mise à disposition du public de certains résultats par l'établissement de santé ;

Vu l'arrêté du 27 mars 2025 fixant pour l'année 2024 les dotations régionales mentionnées à l'article L.174-1 du code de la sécurité sociale, les dotations régionales de financement des missions d'intérêt général et d'aide à la contractualisation, les dotations urgence, les dotations SMR mentionnées à l'article R.162-34-4, les dotations relatives à la psychiatrie mentionnées aux 1°, 3°, 5°, 6°, 8° de l'article L. 162-31-1 du même code, ainsi que le montant des transferts prévus à l'article L. 174-1-2 du même code ;

Vu l'arrêté du 5 juillet 2018 de la directrice générale de l'ARS Hauts-de-France portant adoption du projet régional de santé Hauts-de-France 2018-2028 ;

Vu l'arrêté du directeur général de l'ARS Hauts-de-France du 27 octobre 2023 modifié portant adoption du schéma régional de santé et du programme régional relatif à l'accès à la prévention et aux soins des personnes les plus démunies révisés du projet régional de santé Hauts-de-France 2018-2028 ;

Vu la décision du directeur général de l'ARS Hauts-de-France du 30 décembre 2024 portant délégations de signature du directeur général de l'agence régionale de santé Hauts-de-France ;

Vu les avis du comité consultatif régional de l'allocation des ressources – section psychiatrie du 10 octobre 2024 ;

Vu les avis du comité consultatif régional de l'allocation des ressources – section urgences du 4 novembre 2024 ;

Vu les avis du comité consultatif régional de l'allocation des ressources – section soins de médicaux et de réadaptation du 24 septembre 2024 ;

Vu le CPOM de l'établissement ;

ARRETE

Article 1 - Le montant des dotations allouées à CLINIQUE LES BRUYERES au titre de l'exercice 2024 est fixé à :

1 620 690 €

TOTAL DOTATIONS

Il se décompose de la façon suivante :

| | | | | |
|---|-----|-----|--------|---------|
| TOTAL FINANCEMENT DES URGENCES | - € | | | |
| Phase 1 | - € | | | |
| Dotation Populationnelle SU-SMUR - Dotation initiale | - € | | | |
| Dotation Populationnelle SU-SMUR - Dotation Héliumur | - € | | | |
| Phase 3 | - € | | | |
| Dotation Populationnelle SU-SMUR - Dotation complémentaire | - € | | | |
| Dotation Populationnelle SU-SMUR - Dotation Héliumur | - € | | | |
| Dotation Complémentaire qualité | - € | | | |
| TOTAL MCO | - € | R : | € NR : | € JPE : |
| DOTATION MIGAC MCO | - € | R : | € NR : | € JPE : |
| MIG MCO | - € | R : | € NR : | € JPE : |
| Phase 1 | - € | R : | € NR : | € JPE : |
| Phase 2 | - € | R : | € NR : | € JPE : |
| Phase 3 | - € | R : | € NR : | € JPE : |
| Phase 4 | - € | R : | € NR : | € JPE : |
| AC MCO | - € | R : | € NR : | € JPE : |
| Phase 1 | - € | R : | € NR : | € JPE : |
| Phase 2 | - € | R : | € NR : | € JPE : |
| Phase 3 | - € | R : | € NR : | € JPE : |
| Phase 3 Bis | - € | R : | € NR : | € JPE : |
| Phase 4 | - € | R : | € NR : | € JPE : |
| FORFAIT MCO | - € | | | |
| Au titre du forfait "prélèvements d'organes" | - € | | | |
| Au titre du forfait "greffes" | - € | | | |
| Au titre du forfait "activités isolées" | - € | | | |
| Au titre du forfait "maladies rénales chroniques" - 2024 | - € | | | |
| Au titre du forfait "maladies rénales chroniques" - Régularisation 2023 | - € | | | |
| DOTATION IFAQ MCO | - € | | | |
| Phase 1 | - € | | | |
| Phase 4 | - € | | | |
| TOTAL PSY | - € | R : | € NR : | € JPE : |
| DOTATION POPULATIONNELLE | - € | R : | € NR : | € JPE : |
| Phase 1 | - € | R : | € NR : | € JPE : |
| Phase 2 | - € | R : | € NR : | € JPE : |
| Phase 3 | - € | R : | € NR : | € JPE : |
| DOTATION FILE ACTIVE | - € | | | |
| Dotation file active initiale 2024 | - € | | | |
| Dotation file active intermédiaire (Données à M6) | - € | | | |
| Dotation file active définitive (Données à M12) | - € | | | |

Article 2 - Une annexe au présent arrêté détaille la répartition des crédits ainsi notifiés.

Article 3 – Le présent arrêté peut faire l'objet d'un recours contentieux devant le tribunal administratif compétent dans un délai de deux mois à compter de sa notification en application des dispositions des articles R312-10-1 et R421-1 du code de justice administrative.

Article 4 – Monsieur le directeur de l'offre de soins est chargé de l'exécution du présent arrêté, qui sera publié au recueil des actes administratifs de l'Etat en Hauts-de-France. La caisse pivot de l'établissement est en charge du paiement des crédits mentionnés dans le présent arrêté.

Fait à Lille, le 7 avril 2025

Pour le Directeur général de l'Agence
régionale de santé et par délégation,
La responsable du service Allocation de
ressources aux établissements de santé

Laura LECERF

Annexe de l'arrêté N°DOS/OSHSNP/AR/CB/2024/P4/981

DESS N°590791109

CLINIQUE LES BRUYERES

Département de l'offre de soins - Sous-direction Offre de soins hospitalière et soins non programmés - Service allocation de ressources

| | | |
|---|--|--------------------|
| TOTAL SMR | | 1 620 690 € |
| TOTAL DOTATION FORFAITAIRE : SMR | | 4 863 € |
| Dotation populationnelle SMR | | 818 934 € |
| Phase 1 | | 814 071 € |
| Phase 3 | | 4 863 € |
| Dotation de transition SMR | | 814 071 € |
| Phase 1 | | 814 071 € |
| TOTAL MIG SMR | | 621 384 € |
| Phase 1 | | 621 384 € |
| TOTAL AC SMR | | 951 933 € |
| Phase 1 | | 113 285 € |
| Phase 1 Bis | | 469 958 € |
| Phase 1 Ter | | 469 958 € |
| Phase 3 | | 99 752 € |
| Phase 4 | | 25 550 € |
| Mesures AC SMR Non Reconductibles | | 25 550 € |
| Délégation complémentaire OQN | | 42 510 € |
| Dotation définitive : IFAQ SMR | | 26 206 € |
| Phase 1 | | 16 304 € |
| Phase 4 | | |
| TOTAL GENERAL | | 1 620 690 € |
| Phase 1 | | 534 305 € |
| Phase 1 Bis | | 469 958 € |
| Phase 1 Ter | | 469 958 € |
| Phase 3 | | 104 615 € |
| Phase 4 | | 41 854 € |

**ARRETE N°DOS/OSHSNP/AR/CB/2024/P4/982 PORTANT FIXATION DU MONTANT DES DOTATIONS
APPLICABLE EN 2024 POUR : CRF L'ESPOIR (FINESS N°590797387)**

LE DIRECTEUR GENERAL DE L'AGENCE REGIONALE DE SANTE HAUTS-DE-FRANCE

Vu le code de la sécurité sociale ;

Vu le code de la santé publique ;

Vu la loi n° 2023-1250 du 26 décembre 2023 de financement de la sécurité sociale pour 2024 ;

Vu le décret du 2 novembre 2022 portant nomination du directeur général de l'agence régionale de santé des Hauts-de-France – M. GILARDI (Hugo) ;

Vu l'arrêté du 20 juin 2019 relatif aux montants du forfait journalier hospitalier prévu à l'article L. 174-4 du code de la sécurité sociale ;

Vu l'arrêté du 31 décembre 2022 modifiant l'arrêté du 17 décembre 2021 relatif aux modalités de calcul, de versement et de régularisation de l'acompte, de la dotation provisionnelle et du montant complémentaire prévus aux I et II de l'article 2 du décret n°2021-1255 du 29 septembre 2021 relatif à la réforme du financement des activités de psychiatrie ;

Vu l'arrêté du 19 décembre 2023 fixant les modalités transitoires pour le financement des activités de soins de suite et de réadaptation à partir du 1er juillet 2023 et modifiant l'arrêté du 31 décembre 2022 relatif aux modalités de versement des ressources des établissements de santé par les caisses d'assurance maladie ou par la caisse nationale militaire de sécurité sociale ;

Vu l'arrêté du 29 février 2024 modifiant l'arrêté du 4 décembre 2023 relatif à la classification et à la prise en charge des prestations d'hospitalisation pour les activités de soins de suite et de réadaptation exercées par les établissements mentionnés à l'article L. 162-22-6 du code de la sécurité sociale et pris pour l'application de l'article R. 162-34-1 du même code ;

Vu les arrêtés du 12 avril 2024 fixant pour l'année 2024 :

- l'objectif des dépenses d'assurance maladie mentionné à l'article L.174-1 du code de la sécurité sociale ;
- la dotation nationale de financement des missions d'intérêt général et d'aide à la contractualisation mentionnée à l'article L.162-22-13 du code de la sécurité sociale ;
- l'objectif des dépenses d'assurance maladie commun aux activités de médecine, chirurgie, obstétrique et odontologie mentionné à l'article L. 162-22-9 du code de la sécurité sociale ;
- l'objectif des dépenses d'assurance maladie afférent aux activités de soins de suite et de réadaptation ;
- l'objectif des dépenses d'assurance maladie afférent aux activités de psychiatrie ;

Vu l'arrêté du 15 avril 2024 fixant pour l'année 2024 les éléments tarifaires mentionnés aux I et IV de l'article L. 162-22-3-1 du code de la sécurité sociale ;

l'arrêté du 20 décembre 2024 fixant les modalités de calcul du montant de la dotation allouée aux établissements de santé en application de l'article L. 162-23-15, la liste des indicateurs obligatoires pour l'amélioration de la qualité et de la sécurité des soins et les conditions de mise à disposition du public de certains résultats par l'établissement de santé ;

l'arrêté du 27 mars 2025 fixant pour l'année 2024 les dotations régionales mentionnées à l'article L.174-1 du code de la sécurité sociale, les dotations régionales de financement des missions d'intérêt général et d'aide à la contractualisation, les dotations urgence, les dotations SMR mentionnées à l'article R.162-34-4, les dotations relatives à la psychiatrie mentionnées aux 1°, 3°, 5°, 6°, 8° de l'article R.162-31-1 du même code, ainsi que le montant des transferts prévus à l'article L. 174-1-2 du même code ;

l'arrêté du 5 juillet 2018 de la directrice générale de l'ARS Hauts-de-France portant adoption du projet régional de santé Hauts-de-France 2018-2028 ;

l'arrêté du directeur général de l'ARS Hauts-de-France du 27 octobre 2023 modifié portant adoption du schéma régional de santé et du programme régional relatif à l'accès à la prévention et aux soins des personnes les plus démunies révisés du projet régional de santé Hauts-de-France 2018-2028 ;

la décision du directeur général de l'ARS Hauts-de-France du 30 décembre 2024 portant délégations de signature du directeur général de l'agence régionale de santé Hauts-de-France ;

les avis du comité consultatif régional de l'allocation des ressources – section psychiatrie du 10 octobre 2024 ;

les avis du comité consultatif régional de l'allocation des ressources – section urgences du 4 novembre 2024 ;

les avis du comité consultatif régional de l'allocation des ressources – section soins de médicaux et de réadaptation du 24 septembre 2024 ;

le CPOM de l'établissement ;

ARRETE

Article 1 - Le montant des dotations allouées à CRF L'ESPOIR au titre de l'exercice 2024 est fixé à :

17 991 664 €

TOTAL DOTATIONS

Il se décompose de la façon suivante :

| | | | | |
|---|-----|-----|------|-------|
| TOTAL FINANCEMENT DES URGENCES | - € | | | |
| Phase 1 | - € | | | |
| Dotation Populationnelle SU-SMUR - Dotation initiale | - € | | | |
| Dotation Populationnelle SU-SMUR - Dotation Hélistmur | - € | | | |
| Phase 3 | - € | | | |
| Dotation Populationnelle SU-SMUR - Dotation complémentaire | - € | | | |
| Dotation Populationnelle SU-SMUR - Dotation Hélistmur | - € | | | |
| Dotation Complémentaire qualité | - € | | | |
| TOTAL MCO | - € | R : | NR : | JPE : |
| DOTATION MIGAC MCO | - € | R : | NR : | JPE : |
| MIG MCO | - € | R : | NR : | JPE : |
| Phase 1 | - € | R : | NR : | JPE : |
| Phase 2 | - € | R : | NR : | JPE : |
| Phase 3 | - € | R : | NR : | JPE : |
| Phase 4 | - € | R : | NR : | JPE : |
| AC MCO | - € | R : | NR : | JPE : |
| Phase 1 | - € | R : | NR : | JPE : |
| Phase 2 | - € | R : | NR : | JPE : |
| Phase 3 | - € | R : | NR : | JPE : |
| Phase 3 Bis | - € | R : | NR : | JPE : |
| Phase 4 | - € | R : | NR : | JPE : |
| FORFAIT MCO | - € | | | |
| Au titre du forfait "prélèvements d'organes" | - € | | | |
| Au titre du forfait "greffes" | - € | | | |
| Au titre du forfait "activités isolées" | - € | | | |
| Au titre du forfait "maladies rénales chroniques" - 2024 | - € | | | |
| Au titre du forfait "maladies rénales chroniques" - Régularisation 2023 | - € | | | |
| DOTATION IFAQ MCO | - € | | | |
| Phase 1 | - € | | | |
| Phase 4 | - € | | | |
| TOTAL PSY | - € | R : | NR : | JPE : |
| DOTATION POPULATIONNELLE | - € | R : | NR : | JPE : |
| Phase 1 | - € | R : | NR : | JPE : |
| Phase 2 | - € | R : | NR : | JPE : |
| Phase 3 | - € | R : | NR : | JPE : |
| DOTATION FILE ACTIVE | - € | | | |
| Dotation file active initiale 2024 | - € | | | |
| Dotation file active intermédiaire (Données à M6) | - € | | | |
| Dotation file active définitive (Données à M12) | - € | | | |

| | | | | | |
|---|-----|-----|-----|------|-----|
| DOTATION ACTIVITE SPECIFIQUE | - € | R : | - € | NR : | - € |
| Phase 1 | - € | R : | - € | NR : | - € |
| Phase 2 | - € | R : | - € | NR : | - € |
| Phase 3 | - € | R : | - € | NR : | - € |
| DOTATION ACCOMPAGNEMENT A LA TRANSFORMATION | - € | R : | - € | NR : | - € |
| Phase 1 | - € | R : | - € | NR : | - € |
| Phase 2 | - € | R : | - € | NR : | - € |
| Phase 3 | - € | R : | - € | NR : | - € |
| Phase 3 Bis | - € | R : | - € | NR : | - € |
| Phase 4 | - € | R : | - € | NR : | - € |
| DOTATION NOUVELLE ACTIVITE | - € | R : | - € | NR : | - € |
| Phase 1 | - € | R : | - € | NR : | - € |
| Phase 2 | - € | R : | - € | NR : | - € |
| Phase 3 | - € | R : | - € | NR : | - € |
| DOTATION STRUCTURATION DE LA RECHERCHE | - € | R : | - € | NR : | - € |
| Phase 1 | - € | R : | - € | NR : | - € |
| Phase 2 | - € | R : | - € | NR : | - € |
| Phase 3 | - € | R : | - € | NR : | - € |
| DOTATION IFAQ PSY | - € | | | | |
| Phase 1 | - € | | | | |
| Phase 4 | - € | | | | |
| DOTATION QUALITE DU CODAGE | - € | | | | |
| Phase 1 | - € | | | | |
| Phase 4 | - € | | | | |

| | | | | | |
|--|---------------------|-----|--------------|------|-------------|
| TOTAL SMR | 17 991 664 € | | | | |
| DOTATION FORFAITAIRE SMR | 13 620 031 € | R : | 10 228 235 € | NR : | 3 391 796 € |
| Dotation pédiatrique SMR | - € | R : | - € | NR : | - € |
| Phase 1 | - € | R : | - € | NR : | - € |
| Phase 2 | - € | R : | - € | NR : | - € |
| Phase 3 | - € | R : | - € | NR : | - € |
| Dotation populationnelle SMR | 10 228 235 € | R : | 10 228 235 € | NR : | - € |
| Phase 1 | 10 167 495 € | R : | 10 167 495 € | NR : | - € |
| Phase 2 | - € | R : | - € | NR : | - € |
| Phase 3 | 60 740 € | R : | 60 740 € | NR : | - € |
| Dotation de transition SMR | 3 391 796 € | R : | - € | NR : | 3 391 796 € |
| Phase 1 | 3 391 796 € | R : | 3 391 796 € | NR : | - € |
| Phase 2 | - € | R : | 3 391 796 € | NR : | 3 391 796 € |
| DOTATION MIGAC SMR | 3 727 413 € | R : | - € | NR : | 463 863 € |
| MIG SMR | 3 263 550 € | R : | - € | NR : | - € |
| Phase 1 | 3 160 337 € | R : | - € | NR : | - € |
| Phase 2 | 99 029 € | R : | - € | NR : | - € |
| Phase 3 | 4 184 € | R : | - € | NR : | - € |
| AC SMR | 463 863 € | R : | - € | NR : | 463 863 € |
| Phase 1 | 53 558 € | R : | - € | NR : | 53 558 € |
| Phase 1 Bis | - € | R : | - € | NR : | - € |
| Phase 1 Ter | - € | R : | - € | NR : | - € |
| Phase 2 | - € | R : | - € | NR : | - € |
| Phase 3 | 334 935 € | R : | - € | NR : | 334 935 € |
| Phase 3 Bis | - € | R : | - € | NR : | - € |
| Phase 4 | 75 370 € | R : | - € | NR : | 75 370 € |
| DOTATION PLATEAUX TECHNIQUES SPECIALISES | 487 259 € | R : | - € | NR : | 487 259 € |
| Phase 1 | 487 259 € | R : | - € | NR : | 487 259 € |
| Phase 2 | - € | R : | - € | NR : | - € |
| Phase 3 | - € | R : | - € | NR : | - € |
| DOTATION IFAQ SMR | 156 961 € | | | | |
| Phase 1 | 161 102 € | | | | |
| Phase 4 | - | | | | 4 141 € |

| | | | | | |
|-------------------|-----|-----|-----|------|-----|
| TOTAL ULSD | - € | R : | - € | NR : | - € |
| Phase 1 | - € | R : | - € | NR : | - € |
| Phase 2 | - € | R : | - € | NR : | - € |
| Phase 3 | - € | R : | - € | NR : | - € |

Article 2 - Une annexe au présent arrêté détaille la répartition des crédits ainsi notifiés.

Article 3 – Le présent arrêté peut faire l'objet d'un recours contentieux devant le tribunal administratif compétent dans un délai de deux mois à compter de sa notification en application des dispositions des articles R312-10-1 et R421-1 du code de justice administrative.

Article 4 – Monsieur le directeur de l'offre de soins est chargé de l'exécution du présent arrêté, qui sera publié au recueil des actes administratifs de l'Etat en Hauts-de-France. La caisse pivot de l'établissement est en charge du paiement des crédits mentionnés dans le présent arrêté.

Fait à Lille, le 7 avril 2025

Pour le Directeur général de l'Agence
régionale de santé et par délégation,
La responsable du service Allocation de
ressources aux établissements de santé

Laura LECERF

Annexe de l'arrêté N°DOS/OSHSNP/AR/CB/2024/P4/982

FINESS N°590797387

CRF L'ESPOIR

Direction de l'offre de soins - Sous-direction Offre de soins hospitalière et soins non programmés - Service allocation de ressources



| | |
|---|---------------------|
| TOTAL SMR | 17 991 664 € |
| TOTAL DOTATION FORFAITAIRE : SMR | 13 620 031 € |
| Dotation populationnelle SMR | 10 228 235 € |
| Phase 1 | 10 167 495 € |
| Phase 3 | 60 740 € |
| Dotation de transition SMR | 3 391 796 € |
| Phase 1 | 3 391 796 € |
| TOTAL DOTATION PLATEAUX TECHNIQUES SPECIALISES (PTS) | 487 259 € |
| Phase 1 | 487 259 € |
| TOTAL MIG SMR | 3 263 550 € |
| Phase 1 | 3 160 337 € |
| Phase 2 | 99 029 € |
| Phase 3 | 4 184 € |
| TOTAL AC SMR | 463 863 € |
| Phase 1 | 53 558 € |
| Phase 3 | 334 935 € |
| Phase 4 | 75 370 € |
| Mesures AC SMR Non Reconductibles | 75 370 € |
| Délégation complémentaire OQN | 75 370 € |
| Dotation définitive : IFAQ SMR | 156 961 € |
| Phase 1 | 161 102 € |
| Phase 4 | 4 141 € |
| TOTAL GENERAL | 17 991 664 € |
| Phase 1 | 17 421 547 € |
| Phase 2 | 99 029 € |
| Phase 3 | 399 859 € |
| Phase 4 | 71 229 € |

**ARRETE N°DOS/OSHSNP/AR/CB/2024/P4/983 PORTANT FIXATION DU MONTANT DES DOTATIONS
APPLICABLE EN 2024 POUR : CLINIQUE SAINT ROCH CAMBRAI (FINESS N°590809703)**

LE DIRECTEUR GENERAL DE L'AGENCE REGIONALE DE SANTE HAUTS-DE-FRANCE

Vu le code de la sécurité sociale ;

Vu le code de la santé publique ;

Vu la loi n° 2023-1250 du 26 décembre 2023 de financement de la sécurité sociale pour 2024 ;

Vu le décret du 2 novembre 2022 portant nomination du directeur général de l'agence régionale de santé des Hauts-de-France – M. GILARDI (Hugo) ;

Vu l'arrêté du 20 juin 2019 relatif aux montants du forfait journalier hospitalier prévu à l'article L. 174-4 du code de la sécurité sociale ;

Vu l'arrêté du 31 décembre 2022 modifiant l'arrêté du 17 décembre 2021 relatif aux modalités de calcul, de versement et de régularisation de l'acompte, de la dotation provisionnelle et du montant complémentaire prévus aux I et II de l'article 2 du décret n°2021-1255 du 29 septembre 2021 relatif à la réforme du financement des activités de psychiatrie ;

Vu l'arrêté du 19 décembre 2023 fixant les modalités transitoires pour le financement des activités de soins de suite et de réadaptation à partir du 1er juillet 2023 et modifiant l'arrêté du 31 décembre 2022 relatif aux modalités de versement des ressources des établissements de santé par les caisses d'assurance maladie ou par la caisse nationale militaire de sécurité sociale ;

Vu l'arrêté du 29 février 2024 modifiant l'arrêté du 4 décembre 2023 relatif à la classification et à la prise en charge des prestations d'hospitalisation pour les activités de soins de suite et de réadaptation exercées par les établissements mentionnés à l'article L. 162-22-6 du code de la sécurité sociale et pris pour l'application de l'article R. 162-34-1 du même code ;

Vu les arrêtés du 12 avril 2024 fixant pour l'année 2024 :

- l'objectif des dépenses d'assurance maladie mentionné à l'article L.174-1 du code de la sécurité sociale ;
- la dotation nationale de financement des missions d'intérêt général et d'aide à la contractualisation mentionnée à l'article L.162-22-13 du code de la sécurité sociale ;
- l'objectif des dépenses d'assurance maladie commun aux activités de médecine, chirurgie, obstétrique et odontologie mentionné à l'article L. 162-22-9 du code de la sécurité sociale ;
- l'objectif des dépenses d'assurance maladie afférent aux activités de soins de suite et de réadaptation ;
- l'objectif des dépenses d'assurance maladie afférent aux activités de psychiatrie ;

Vu l'arrêté du 15 avril 2024 fixant pour l'année 2024 les éléments tarifaires mentionnés aux I et IV de l'article L. 162-22-3-1 du code de la sécurité sociale ;

Vu l'arrêté du 20 décembre 2024 fixant les modalités de calcul du montant de la dotation allouée aux établissements de santé en application de l'article L. 162-23-15, la liste des indicateurs obligatoires pour l'amélioration de la qualité et de la sécurité des soins et les conditions de mise à disposition du public de certains résultats par l'établissement de santé ;

Vu l'arrêté du 27 mars 2025 fixant pour l'année 2024 les dotations régionales mentionnées à l'article L. 174-1 du code de la sécurité sociale, les dotations régionales de financement des missions d'intérêt général et d'aide à la contractualisation, les dotations urgence, les dotations SMR mentionnées à l'article R.162-34-4, les dotations relatives à la psychiatrie mentionnées aux 1°, 3°, 5°, 6°, 8° de l'article R. 162-31-1 du même code, ainsi que le montant des transferts prévus à l'article L. 174-1-2 du même code ;

Vu l'arrêté du 5 juillet 2018 de la directrice générale de l'ARS Hauts-de-France portant adoption du projet régional de santé Hauts-de-France 2018-2028 ;

Vu l'arrêté du directeur général de l'ARS Hauts-de-France du 27 octobre 2023 modifié portant adoption du schéma régional de santé et du programme régional relatif à l'accès à la prévention et aux soins des personnes les plus démunies révisés du projet régional de santé Hauts-de-France 2018-2028 ;

Vu la décision du directeur général de l'ARS Hauts-de-France du 30 décembre 2024 portant délégations de signature du directeur général de l'agence régionale de santé Hauts-de-France ;

Vu les avis du comité consultatif régional de l'allocation des ressources – section psychiatrie du 10 octobre 2024 ;

Vu les avis du comité consultatif régional de l'allocation des ressources – section urgences du 4 novembre 2024 ;

Vu les avis du comité consultatif régional de l'allocation des ressources – section soins de médicaux et de réadaptation du 24 septembre 2024 ;

Vu le CPOM de l'établissement ;

ARRETE

Article 1 - Le montant des dotations allouées à CLINIQUE SAINT ROCH CAMBRAI au titre de l'exercice 2024 est fixé à :

TOTAL DOTATIONS **7 976 864 €**

Il se décompose de la façon suivante :

| | | | | | |
|---|---|---|-----|----------|-----------|
| TOTAL FINANCEMENT DES URGENCES | - | € | | | |
| Phase 1 | - | € | | | |
| Dotation Populationnelle SU-SMUR - Dotation initiale | - | € | | | |
| Dotation Populationnelle SU-SMUR - Dotation Hélistmur | - | € | | | |
| Phase 3 | - | € | | | |
| Dotation Populationnelle SU-SMUR - Dotation complémentaire | - | € | | | |
| Dotation Populationnelle SU-SMUR - Dotation Hélistmur | - | € | | | |
| Dotation Complémentaire qualité | - | € | | | |
| <hr/> | | | | | |
| TOTAL MCO | - | € | | | |
| DOTATION MIGAC MCO | - | € | R : | - € NR : | - € JPE : |
| MIG MCO | - | € | R : | - € NR : | - € JPE : |
| Phase 1 | - | € | R : | - € NR : | - € JPE : |
| Phase 2 | - | € | R : | - € NR : | - € JPE : |
| Phase 3 | - | € | R : | - € NR : | - € JPE : |
| Phase 4 | - | € | R : | - € NR : | - € JPE : |
| AC MCO | - | € | R : | - € NR : | - € |
| Phase 1 | - | € | R : | - € NR : | - € |
| Phase 2 | - | € | R : | - € NR : | - € |
| Phase 3 | - | € | R : | - € NR : | - € |
| Phase 3 Bis | - | € | R : | - € NR : | - € |
| Phase 4 | - | € | R : | - € NR : | - € |
| FORFAIT MCO | - | € | | | |
| Au titre du forfait "prélèvements d'organes" | - | € | | | |
| Au titre du forfait "greffes" | - | € | | | |
| Au titre du forfait "activités isolées" | - | € | | | |
| Au titre du forfait "maladies rénales chroniques" - 2024 | - | € | | | |
| Au titre du forfait "maladies rénales chroniques" - Régularisation 2023 | - | € | | | |
| DOTATION IFAQ MCO | - | € | | | |
| Phase 1 | - | € | | | |
| Phase 4 | - | € | | | |
| <hr/> | | | | | |
| TOTAL PSY | - | € | | | |
| DOTATION POPULATIONNELLE | - | € | R : | - € NR : | - € |
| Phase 1 | - | € | R : | - € NR : | - € |
| Phase 2 | - | € | R : | - € NR : | - € |
| Phase 3 | - | € | R : | - € NR : | - € |
| DOTATION FILE ACTIVE | - | € | | | |
| Dotation file active initiale 2024 | - | € | | | |
| Dotation file active intermédiaire (Données à M6) | - | € | | | |
| Dotation file active définitive (Données à M12) | - | € | | | |

Article 2 - Une annexe au présent arrêté détaille la répartition des crédits ainsi notifiés.

Article 3 – Le présent arrêté peut faire l'objet d'un recours contentieux devant le tribunal administratif compétent dans un délai de deux mois à compter de sa notification en application des dispositions des articles R312-10-1 et R421-1 du code de justice administrative.

Article 4 – Monsieur le directeur de l'offre de soins est chargé de l'exécution du présent arrêté, qui sera publié au recueil des actes administratifs de l'Etat en Hauts-de-France. La caisse pivot de l'établissement est en charge du paiement des crédits mentionnés dans le présent arrêté.

Fait à Lille, le 7 avril 2025

Pour le Directeur général de l'Agence
régionale de santé et par délégation,
La responsable du service Allocation de
ressources aux établissements de santé

Laura LECERF

Annexe de l'arrêté N°DOS/OSHSNP/AR/CB/2024/P4/983

FINESS N°590809703

CLINIQUE SAINT ROCH CAMBRAI

Direction de l'offre de soins - Sous-direction Offre de soins hospitalière et soins non programmés - Service allocation de ressources



| | |
|---|--------------------|
| | 7 976 864 € |
| TOTAL SMR | 6 164 185 € |
| TOTAL DOTATION FORFAITAIRE : SMR | 5 627 970 € |
| Dotation populationnelle SMR | 5 094 549 € |
| Phase 1 | 500 000 € |
| Phase 2 | 33 421 € |
| Phase 3 | |
| Dotation de transition SMR | 536 215 € |
| Phase 1 | 536 215 € |
| TOTAL DOTATION PLATEAUX TECHNIQUES SPECIALISES (PTS) | 294 815 € |
| Phase 1 | 294 815 € |
| | 1 025 920 € |
| TOTAL MIG SMR | 1 025 920 € |
| Phase 1 | |
| | 365 290 € |
| TOTAL AC SMR | 75 599 € |
| Phase 1 | 234 287 € |
| Phase 3 | 55 404 € |
| Phase 4 | |
| Mesures AC SMR Non Reconductibles | 55 404 € |
| Délégation complémentaire OQN | 55 404 € |
| Dotation définitive : IFAQ SMR | 126 654 € |
| Phase 1 | 119 476 € |
| Phase 4 | 7 178 € |
| | 7 976 864 € |
| TOTAL GENERAL | 7 146 574 € |
| Phase 1 | 500 000 € |
| Phase 2 | 267 708 € |
| Phase 3 | 62 582 € |
| Phase 4 | |

**ARRETE N°DOS/OSHSNP/AR/CB/2024/P4/984 PORTANT FIXATION DU MONTANT DES DOTATIONS
APPLICABLE EN 2024 POUR : CLINIQUE ST-ROCH CONVALESCENCE (FINESS N°590810784)**

LE DIRECTEUR GENERAL DE L'AGENCE REGIONALE DE SANTE HAUTS-DE-FRANCE

Vu le code de la sécurité sociale ;

Vu le code de la santé publique ;

Vu la loi n° 2023-1250 du 26 décembre 2023 de financement de la sécurité sociale pour 2024 ;

Vu le décret du 2 novembre 2022 portant nomination du directeur général de l'agence régionale de santé des Hauts-de-France – M. GILARDI (Hugo) ;

Vu l'arrêté du 20 juin 2019 relatif aux montants du forfait journalier hospitalier prévu à l'article L. 174-4 du code de la sécurité sociale ;

Vu l'arrêté du 31 décembre 2022 modifiant l'arrêté du 17 décembre 2021 relatif aux modalités de calcul, de versement et de régularisation de l'acompte, de la dotation provisionnelle et du montant complémentaire prévus aux I et II de l'article 2 du décret n°2021-1255 du 29 septembre 2021 relatif à la réforme du financement des activités de psychiatrie ;

Vu l'arrêté du 19 décembre 2023 fixant les modalités transitoires pour le financement des activités de soins de suite et de réadaptation à partir du 1er juillet 2023 et modifiant l'arrêté du 31 décembre 2022 relatif aux modalités de versement des ressources des établissements de santé par les caisses d'assurance maladie ou par la caisse nationale militaire de sécurité sociale ;

Vu l'arrêté du 29 février 2024 modifiant l'arrêté du 4 décembre 2023 relatif à la classification et à la prise en charge des prestations d'hospitalisation pour les activités de soins de suite et de réadaptation exercées par les établissements mentionnés à l'article L. 162-22-6 du code de la sécurité sociale et pris pour l'application de l'article R. 162-34-1 du même code ;

Vu les arrêtés du 12 avril 2024 fixant pour l'année 2024 :

- l'objectif des dépenses d'assurance maladie mentionné à l'article L.174-1 du code de la sécurité sociale ;
- la dotation nationale de financement des missions d'intérêt général et d'aide à la contractualisation mentionnée à l'article L.162-22-13 du code de la sécurité sociale ;
- l'objectif des dépenses d'assurance maladie commun aux activités de médecine, chirurgie, obstétrique et odontologie mentionné à l'article L. 162-22-9 du code de la sécurité sociale ;
- l'objectif des dépenses d'assurance maladie afférent aux activités de soins de suite et de réadaptation ;
- l'objectif des dépenses d'assurance maladie afférent aux activités de psychiatrie ;

Vu l'arrêté du 15 avril 2024 fixant pour l'année 2024 les éléments tarifaires mentionnés aux I et IV de l'article L. 162-22-3-1 du code de la sécurité sociale ;

Vu l'arrêté du 20 décembre 2024 fixant les modalités de calcul du montant de la dotation allouée aux établissements de santé en application de l'article L. 162-23-15, la liste des indicateurs obligatoires pour l'amélioration de la qualité et de la sécurité des soins et les conditions de mise à disposition du public de certains résultats par l'établissement de santé ;

Vu l'arrêté du 27 mars 2025 fixant pour l'année 2024 les dotations régionales mentionnées à l'article L. 174-1 du code de la sécurité sociale, les dotations régionales de financement des missions d'intérêt général et d'aide à la contractualisation, les dotations urgence, les dotations SMR mentionnées à l'article R.162-34-4, les dotations relatives à la psychiatrie mentionnées aux 1°, 3°, 5°, 6°, 8° de l'article R. 162-31-1 du même code, ainsi que le montant des transferts prévus à l'article L. 174-1-2 du même code ;

Vu l'arrêté du 5 juillet 2018 de la directrice générale de l'ARS Hauts-de-France portant adoption du projet régional de santé Hauts-de-France 2018-2028 ;

Vu l'arrêté du directeur général de l'ARS Hauts-de-France du 27 octobre 2023 modifié portant adoption du schéma régional de santé et du programme régional relatif à l'accès à la prévention et aux soins des personnes les plus démunies révisés du projet régional de santé Hauts-de-France 2018-2028 ;

Vu la décision du directeur général de l'ARS Hauts-de-France du 30 décembre 2024 portant délégations de signature du directeur général de l'agence régionale de santé Hauts-de-France ;

Vu les avis du comité consultatif régional de l'allocation des ressources – section psychiatrie du 10 octobre 2024 ;
 Vu les avis du comité consultatif régional de l'allocation des ressources – section urgences du 4 novembre 2024 ;
 Vu les avis du comité consultatif régional de l'allocation des ressources – section soins de médicaux et de réadaptation du 24 septembre 2024 ;
 Vu le CPOM de l'établissement ;

ARRETE

Article 1 - Le montant des dotations allouées à CLINIQUE ST-ROCH CONVALESCENCE au titre de l'exercice 2024 est fixé à :

TOTAL DOTATIONS **6 412 621 €**

Il se décompose de la façon suivante :

| | | | | | |
|---|---|---|------------|-------------|--------------|
| TOTAL FINANCEMENT DES URGENCES | - | € | | | |
| Phase 1 | - | € | | | |
| Dotation Populationnelle SU-SMUR - Dotation initiale | - | € | | | |
| Dotation Populationnelle SU-SMUR - Dotation Hélicisme | - | € | | | |
| Phase 3 | - | € | | | |
| Dotation Populationnelle SU-SMUR - Dotation complémentaire | - | € | | | |
| Dotation Populationnelle SU-SMUR - Dotation Hélicisme | - | € | | | |
| Dotation Complémentaire qualité | - | € | | | |
| TOTAL MCO | - | € | | | |
| DOTATION MIGAC MCO | - | € | R : | NR : | JPE : |
| MIG MCO | - | € | R : | NR : | JPE : |
| Phase 1 | - | € | R : | NR : | JPE : |
| Phase 2 | - | € | R : | NR : | JPE : |
| Phase 3 | - | € | R : | NR : | JPE : |
| Phase 4 | - | € | R : | NR : | JPE : |
| AC MCO | - | € | R : | NR : | JPE : |
| Phase 1 | - | € | R : | NR : | JPE : |
| Phase 2 | - | € | R : | NR : | JPE : |
| Phase 3 | - | € | R : | NR : | JPE : |
| Phase 3 Bis | - | € | R : | NR : | JPE : |
| Phase 4 | - | € | R : | NR : | JPE : |
| FORFAIT MCO | - | € | | | |
| Au titre du forfait "prélèvements d'organes" | - | € | | | |
| Au titre du forfait "greffes" | - | € | | | |
| Au titre du forfait "activités isolées" | - | € | | | |
| Au titre du forfait "maladies rénales chroniques" - 2024 | - | € | | | |
| Au titre du forfait "maladies rénales chroniques" - Régularisation 2023 | - | € | | | |
| DOTATION IFAQ MCO | - | € | | | |
| Phase 1 | - | € | | | |
| Phase 4 | - | € | | | |
| TOTAL PSY | - | € | | | |
| DOTATION POPULATIONNELLE | - | € | R : | NR : | JPE : |
| Phase 1 | - | € | R : | NR : | JPE : |
| Phase 2 | - | € | R : | NR : | JPE : |
| Phase 3 | - | € | R : | NR : | JPE : |
| DOTATION FILE ACTIVE | - | € | | | |
| Dotation file active initiale 2024 | - | € | | | |
| Dotation file active intermédiaire (Données à M6) | - | € | | | |
| Dotation file active définitive (Données à M12) | - | € | | | |

| | | | | | |
|---|--------------------|-----|-------------|------|-----------|
| DOTATION ACTIVITE SPECIFIQUE | - € | R : | - € | NR : | - € |
| Phase 1 | - € | R : | - € | NR : | - € |
| Phase 2 | - € | R : | - € | NR : | - € |
| Phase 3 | - € | R : | - € | NR : | - € |
| DOTATION ACCOMPAGNEMENT A LA TRANSFORMATION | - € | R : | - € | NR : | - € |
| Phase 1 | - € | R : | - € | NR : | - € |
| Phase 2 | - € | R : | - € | NR : | - € |
| Phase 3 | - € | R : | - € | NR : | - € |
| Phase 3 Bis | - € | R : | - € | NR : | - € |
| Phase 4 | - € | R : | - € | NR : | - € |
| DOTATION NOUVELLE ACTIVITE | - € | R : | - € | NR : | - € |
| Phase 1 | - € | R : | - € | NR : | - € |
| Phase 2 | - € | R : | - € | NR : | - € |
| Phase 3 | - € | R : | - € | NR : | - € |
| DOTATION STRUCTURATION DE LA RECHERCHE | - € | R : | - € | NR : | - € |
| Phase 1 | - € | R : | - € | NR : | - € |
| Phase 2 | - € | R : | - € | NR : | - € |
| Phase 3 | - € | R : | - € | NR : | - € |
| DOTATION IFAQ PSY | - € | R : | - € | NR : | - € |
| Phase 1 | - € | R : | - € | NR : | - € |
| Phase 4 | - € | R : | - € | NR : | - € |
| DOTATION QUALITE DU CODAGE | - € | R : | - € | NR : | - € |
| Phase 1 | - € | R : | - € | NR : | - € |
| Phase 4 | - € | R : | - € | NR : | - € |
| TOTAL SMR | 6 412 621 € | | | | |
| DOTATION FORFAITAIRE SMR | 5 765 373 € | R : | 5 257 101 € | NR : | 508 272 € |
| Dotation pédiatrique SMR | - € | R : | - € | NR : | - € |
| Phase 1 | - € | R : | - € | NR : | - € |
| Phase 2 | - € | R : | - € | NR : | - € |
| Phase 3 | - € | R : | - € | NR : | - € |
| Dotation populationnelle SMR | 5 257 101 € | R : | 5 257 101 € | NR : | - € |
| Phase 1 | 5 225 882 € | R : | 5 225 882 € | NR : | - € |
| Phase 2 | - € | R : | - € | NR : | - € |
| Phase 3 | 31 219 € | R : | 31 219 € | NR : | - € |
| Dotation de transition SMR | 508 272 € | R : | - € | NR : | 508 272 € |
| Phase 1 | 508 272 € | R : | 508 272 € | NR : | - € |
| Phase 2 | - € | R : | 508 272 € | NR : | 508 272 € |
| DOTATION MIGAC SMR | 358 068 € | R : | - € | NR : | 358 068 € |
| MIG SMR | - € | R : | - € | NR : | - € |
| Phase 1 | - € | R : | - € | NR : | - € |
| Phase 2 | - € | R : | - € | NR : | - € |
| Phase 3 | - € | R : | - € | NR : | - € |
| AC SMR | 358 068 € | R : | - € | NR : | 358 068 € |
| Phase 1 | 72 248 € | R : | - € | NR : | 72 248 € |
| Phase 1 Bis | - € | R : | - € | NR : | - € |
| Phase 1 Ter | - € | R : | - € | NR : | - € |
| Phase 2 | - € | R : | - € | NR : | - € |
| Phase 3 | 233 513 € | R : | - € | NR : | 233 513 € |
| Phase 3 Bis | - € | R : | - € | NR : | - € |
| Phase 4 | 52 307 € | R : | - € | NR : | 52 307 € |
| DOTATION PLATEAUX TECHNIQUES SPECIALISES | 224 918 € | R : | - € | NR : | 224 918 € |
| Phase 1 | 224 918 € | R : | - € | NR : | 224 918 € |
| Phase 2 | - € | R : | - € | NR : | - € |
| Phase 3 | - € | R : | - € | NR : | - € |
| DOTATION IFAQ SMR | 64 262 € | R : | - € | NR : | - € |
| Phase 1 | 119 194 € | R : | - € | NR : | - € |
| Phase 4 | - | R : | - | NR : | - |
| | 54 932 € | | | | |
| TOTAL ULSD | - € | R : | - € | NR : | - € |
| Phase 1 | - € | R : | - € | NR : | - € |
| Phase 2 | - € | R : | - € | NR : | - € |
| Phase 3 | - € | R : | - € | NR : | - € |

Article 2 - Une annexe au présent arrêté détaille la répartition des crédits ainsi notifiés.

Article 3 – Le présent arrêté peut faire l'objet d'un recours contentieux devant le tribunal administratif compétent dans un délai de deux mois à compter de sa notification en application des dispositions des articles R312-10-1 et R421-1 du code de justice administrative.

Article 4 – Monsieur le directeur de l'offre de soins est chargé de l'exécution du présent arrêté, qui sera publié au recueil des actes administratifs de l'Etat en Hauts-de-France. La caisse pivot de l'établissement est en charge du paiement des crédits mentionnés dans le présent arrêté.

Fait à Lille, le 7 avril 2025

Pour le Directeur général de l'Agence
régionale de santé et par délégation,
La responsable du service Allocation de
ressources aux établissements de santé



Laura LECERF

Annexe de l'arrêté N°DOS/OSHSNP/AR/CB/2024/P4/984

FINESS N°590810784

CLINIQUE ST-ROCH CONVALESCENCE

Direction de l'offre de soins - Sous-direction Offre de soins hospitalière et soins non programmés - Service allocation de ressources



| | |
|---|--------------------|
| TOTAL SMR | 6 412 621 € |
| TOTAL DOTATION FORFAITAIRE : SMR | 5 765 373 € |
| Dotation populationnelle SMR | 5 257 101 € |
| Phase 1 | 5 225 882 € |
| Phase 3 | 31 219 € |
| | |
| Dotation de transition SMR | 508 272 € |
| Phase 1 | 508 272 € |
| TOTAL DOTATION PLATEAUX TECHNIQUES SPECIALISES (PTS) | 224 918 € |
| Phase 1 | 224 918 € |
| | |
| TOTAL AC SMR | 358 068 € |
| Phase 1 | 72 248 € |
| Phase 3 | 233 513 € |
| Phase 4 | 52 307 € |
| | |
| Mesures AC SMR Non Reconductibles | 52 307 € |
| Délégation complémentaire OQN | 52 307 € |
| Dotation définitive : IFAQ SMR | 64 262 € |
| Phase 1 | 119 194 € |
| Phase 4 | 54 932 € |
| | |
| TOTAL GENERAL | 6 412 621 € |
| Phase 1 | 6 150 514 € |
| Phase 3 | 264 732 € |
| Phase 4 | 2 625 € |



**PRÉFET
DU PAS-DE-CALAIS**

*Liberté
Égalité
Fraternité*

**Direction régionale de l'environnement,
de l'aménagement et du logement**

Service Mobilité Infrastructures

ARRAS, le **23 AVR. 2025**

**ARRÊTÉ PRÉFECTORAL PORTANT SUR
LA RÉALISATION D'UNE ENQUÊTE DE CIRCULATION**

Vu le code de la route ;

Vu le code de la voirie routière et notamment ses articles L111-1, D111-2, D111-3 ;

Vu le décret n°2006-235 en date du 27 février 2006 relatif à l'organisation des enquêtes de circulation au bord des routes ;

Vu l'arrêté interministériel du 24 novembre 1967 modifié, relatif à la signalisation des routes et autoroutes et l'ensemble des textes qui l'ont modifié ;

Vu l'instruction interministérielle sur la signalisation routière et notamment la 8^e partie signalisation temporaire, approuvée par l'arrêté interministériel du 06 novembre 1992 et l'ensemble des textes qui l'ont modifiée ;

Considérant que la connaissance des mobilités autour des agglomérations de Béthune, de Lens et de Lille nécessite la réalisation d'une enquête de circulation pour éclairer les décideurs publics sur les grands projets d'aménagement du territoire ;

Considérant que le déroulement d'une enquête de circulation par interrogation directe des usagers sur la voie publique nécessite de réglementer la circulation aux abords des postes d'enquêtes ;

Sur proposition du directeur régional de l'environnement de l'aménagement et du logement de la région Hauts-de-France ;

ARRÊTE

Article 1^{er}: La société Lee Sormea (SAS Lee Conseil), mandatée par la direction régionale de l'environnement, de l'aménagement et du logement de la région Hauts-de-France, est autorisée à réaliser une enquête de circulation origine-destination par interviews au niveau des postes d'enquêtes désignés ci-après (cf schéma pour la localisation en annexe) :

| N° poste | voie | Sens | PR/Adresse/localisation | Commune | Horaire d'enquête | Période d'enquête | Gestionnaire |
|-----------|-------|-------------------------------|---|-------------------|-------------------|---|--------------|
| 022 | D945 | Du Pas-de-Calais vers le Nord | PR17+430 au droit du n°4206 Rue de la Lys | Sailly-sur-la-Lys | De 6h45 à 19h | Une journée hors vacances scolaires sur la période du 29 avril 2025 au 28 novembre 2025 | CD62 |
| | | Du Nord vers le Pas-de-Calais | | | | | |
| 912 | D40E1 | vers l'A1 | PR20+600 Avant le giratoire du Pont Bleu | Hénin-Beaumont | | | |
| | | De l'A1 | PR20+000 Avant le giratoire des Vaches | | | | |
| MEL 01 | D171 | Du Pas-de-Calais vers le Nord | au droit du n°30 Rue des Glattiginies | Fleurbaix | | | CD62 |
| | | Du Nord au Pas-de-Calais | au droit du n°29 Rue des Glattiginies | | | | |

Article 2

L'enquête consiste à interroger en face à face les conducteurs arrêtés sur la voie publique.

L'arrêt des véhicules sur les routes départementales est provoqué par la mise en place d'un feu temporaire. Les véhicules repartent quand le feu passe à l'orange clignotant.

Les postes d'enquêtes sont signalés de façon apparente par une signalisation de police conforme à la réglementation en vigueur. Ils doivent comporter la mention « Enquête de circulation ».

Article 3

Des arrêtés de circulation autorisant à déroger aux conditions normales de circulation pourront être pris le cas échéant par les gestionnaires concernés.

Article 4

Les usagers sont interrogés sur l'origine, la destination, le type d'énergie utilisée par le véhicule, les motifs et la fréquence du déplacement en cours. Les données recueillies auprès des usagers au cours de cette enquête sont anonymes.

Article 5

Les dispositions de circulation ne s'appliquent pas aux déplacements liés aux missions de sécurité exercées par les personnels de police, de gendarmerie, ainsi qu'aux véhicules diplomatiques et de secours.

Article 6

L'enquête doit avoir un impact minimal sur la circulation. Une attention particulière est apportée aux remontées de file de manière à résorber les éventuels bouchons qui se formeraient pendant la période de l'enquête. Une personne de l'équipe d'enquêteurs est dédiée à cette tâche.

Article 7

Les enquêteurs sont vêtus de gilets réglementaires de sécurité et de chaussures de sécurité conformes aux normes en vigueur.

Article 8

La mise en place et la dépose de la signalisation temporaire nécessaire à la réalisation des enquêtes sont assurées par les sociétés Lee Sormea ou Aximum.

Article 9: M. le secrétaire général de la préfecture du Pas-de-Calais, M. le directeur régional de l'environnement, de l'aménagement et du logement de la région Hauts-de-France, M. le directeur de la société Lee Sormea, sont chargés, chacun en ce qui le concerne, d'assurer l'exécution du présent arrêté qui sera publié au recueil des actes administratifs de la préfecture du Pas-de-Calais. Une copie de l'arrêté sera adressée pour information à :

M. le directeur départemental du service d'incendie et de secours du Pas-de-Calais ;

M. le commandant du groupement de gendarmerie du Pas-de-Calais ;

M. le directeur indépartemental de la police nationale du Pas-de-Calais ;

M. le président du conseil départemental du Pas-de-Calais / direction de la mobilité et du réseau routier ;

M. le maire de Fleurbaix.

M. le maire d'Hénin-Beaumont.

M. le maire de Sailly-sur-la-Lys.

Le préfet,

Pour le Préfet
le Secrétaire Général

Christophe MARX

Annexe arrêté : localisation des postes (1/2)

poste MEL01 : D22B (Rue des Glattignies), Fleurbaix
à hauteur du 30 Rue des Glattignies

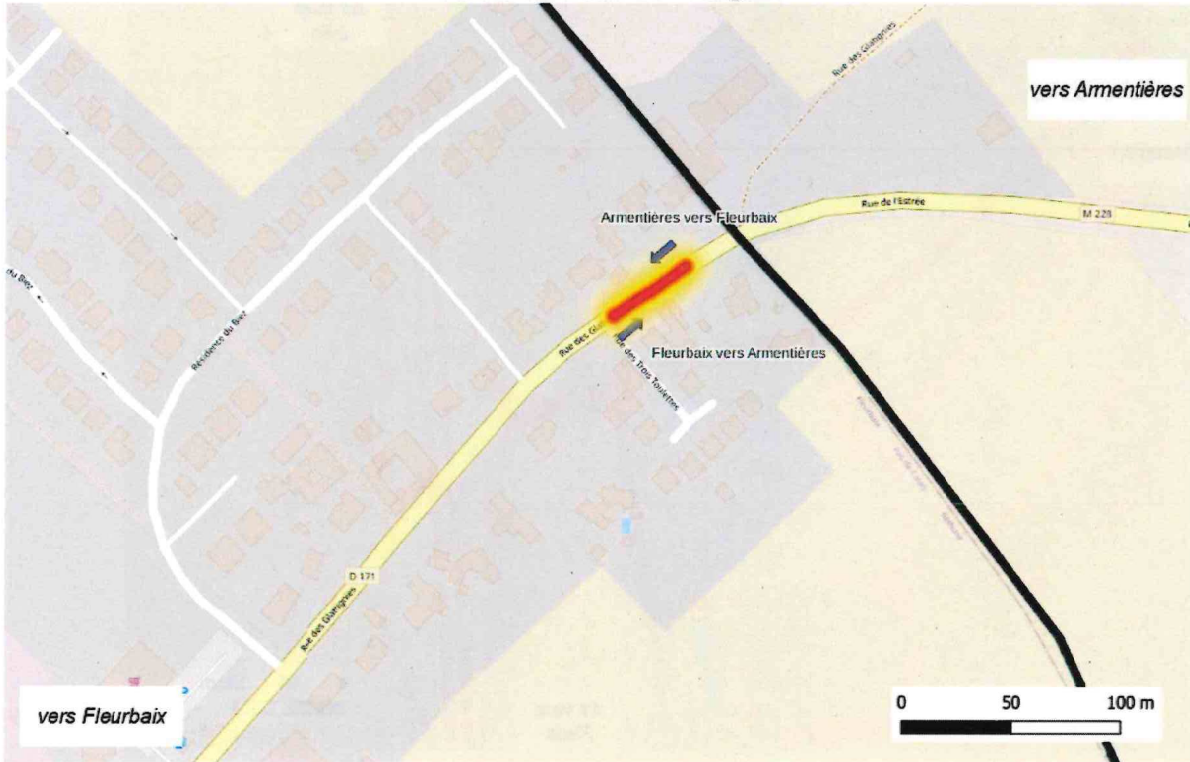

poste 022 : D945 (Rue de la Lys), Sully-sur-la-Lys
au droit du n°4206 Rue de la Lys



Annexe arrêté : localisation des postes (2/2)

poste 912 : D40E1, Hénin Beaumont

